EDICION DE 16 PAGINAS
OFICINAS: AGUSTINAS 1269
TELEFONOS:
ADMINISTRACION Inglés 650. Nacional 77. Casilla 81-D
REDACCION Inglés 3114

LA NACION

PRECIO: 10 CENTAVOS
NUMERO ATRASADO 20 CENTAVOS
SUSCRIPCIONES
Por 1 año. . . . . . $ 25.— Por 6 meses $ 14.—
Por 3 meses . . . . $ 8.— 1 año extranjero

AÑO II Santiago de Chile, Sábado 30 de Noviembre de 1918 Núm. 686

SABINA LANDRAY

El público del Municipal aplaudió el año pasado con verdadero cariño a esta gentil artista de la Compañía Brulé, que nos visita por segunda vez.

Por su figura, por su gracia y elegancia, Sabina Landray es una artista de condiciones extraordinarias y con razón es, sin duda alguna, la más querida del público.

Formada en el teatro "Renacimiento" de París, Sabina Landray es una de las artistas jóvenes de más porvenir en la escena francesa.

Además del talento escénico, tiene la señorita Landray la gracia de conquistarse el cariño del público; sus papeles de niña tienen un encanto de juventud y de ingenuidad que demuestran sus grandes facultades de artista.

En la presente temporada, el público del Municipal ha aplaudido con entusiasmo a la señorita Landray, en la "Petit chocolatiere", "Enfant d'amour" y la aplaudirá en todas las obras que interprete la gentil artista.

LA BELLA DOLORES

ARTISTA DEL "FOLIES" DE NUEVA YORK

RECUERDO

Era un Domingo de tarde, y la sala del pequeño restaurant estaba vacía cuando el hombre entró. Se sentó junto a una mesa, cerca del mostrador.

Una mujer salió de la trastienda y se acercó a él. No era joven, su cabellera blonda estaba toda plateada, pero su rostro regular tenía aún atractivos y la mirada de los ojos azules no había perdido su dulzura.

—Aquí es solamente casa de comida, señor—dijo ella cortésmente. No se dan bebidas... ¡Ah! pero... pero, yo lo conozco a usted! ¡Pero si usted es Pablo Vatier!

El hombre sonrió.

—Me agrada que me reconozca usted, señora Maille. Sí, yo soy Pablo Vatier.

Ella le estrechó la mano con efusión.

—¡Ah! por ejemplo! ¡Qué sorpresa! ¡Pero si ya hace quince años que no nos vemos!... Pero lo mismo lo he reconocido a la primera mirada! Es claro que está usted más fuerte, y además los bigotes... Ya es usted un hombre, pero siempre tiene los mismos ojos negros y la misma manera de sonreir... Está usted tan buen mozo como cuando tenía diez y ocho años— agregó riéndose.

—No se burle—dijo Vatier. Si usted supiese cuánto me alegro de volver a verla!...

—Y yo también, sí... ¿Entonces está otra vez por aquí?

—Sí, estoy de contramaestre en la usina. Entonces, cuando ví que el azar me volvía a traer, quise verla a usted... Me he acordado del pasado, que no he podido olvidar...

Ella lo interrumpió, riéndose todavía.

—No se burle, señor Vatier. Me parece que debe hacer mucho tiempo que se ha olvidado usted de su niñez.

El hizo un movimiento con los hombros.

—No eran niñerías, señora Maille, yo la he amado como no se puede amar más. Por usted hubiese hecho el mayor sacrificio personal. Soñaba con usted, con sus ojos azules, con sus cabellos blondos, con su aire dulce, gentil, afectuoso... Estaba loco y cuando veía que no quería tomarme en serio...

—Ni a usted ni a nadie.. Yo era casada!

—Ya lo sé... Yo también me decía, señora Maille, que era usted una señora honrada. Y fué por eso que, cuando usted me dijo que era preciso que me fuese, para su tranquilidad, la obedecí, y me fuí. Pero no importa donde yo haya estado, en una u otra parte, nunca la olvidé, nunca, nunca... No digo que no haya tenido buenas amigas, como todo el mundo, seguramente... Pero, señora Maille, sólo a usted la he amado... No me he casado porque me parecía que sería desgraciado con cualquier otra que no fuese usted, haciéndola desgraciada a ella. No, nunca la he olvidado, eso puedo decirlo... Hace un momento, temblaba pensando que iba a volver a verla...

—Temblar al pensar que se va a ver a una mujer vieja, no puede ser—dijo ella alegremente, pero un poco conmovida.

—Hay algo que quiero preguntarle—prosiguió Vatier con gravedad. Si, por una suposición, hubiera sido usted libre, cree que podría haberme amado?

Ella vaciló y lo miró de frente con sus grandes ojos francos.

—Si no hubiese sido casada, si hubiese tenido veinte años en vez de treinta, y usted veinticinco en lugar de tener diez y ocho... Sí, creo que habría sido feliz con usted....

El se estremeció.

—¡Yo lo sabía! ¡Sí, lo sabía!... ¡Sin su marido!... ¡Cómo lo detestaba! Todavía no comprendo como no ocurrió alguna desgracia... Por eso me fuí! Cuando lo veía de cerca con su aire astuto y satisfecho, yo no me podía contener!... ¡A ese hombre sí que puedo decir que lo odiaba!... ¡Nada más que oyendo su voz me ponía como loco!

—¡El pobre ha muerto en los primeros días de la guerra!

—Ya lo sé. Me lo dijeron cuando llegué, mientras pedía informes. Así fué como supe que todavía tenía usted aquí su casa.

¡Sí, pero ya no es despacho de vino. Es casa de comidas, únicamente. Es más tranquilo. No tengo sirviente, y además por mi hija...

—¡Su hija!... ¡En verdad que usted tiene una hija! ¡Y qué linda era, su verdadero retrato!... ¡Pero debe ser una mujer ahora! ¿Es casada?

—No. Es un poco difícil de contentar, y yo también soy difícil para ello. Yo quiero un mozo bueno, serio y trabajador, y con quien me entienda bien, y que haga feliz a mi Emilia. Yo quiero alguien que yo misma hubiese elegido en mi tiempo...

—¿En el género de Maille? —preguntó Vatier secamente.

—No, como Maille no. Era un hombre honrado y que me hizo feliz a su manera; pero yo me había casado con él por conveniencia de mi padre, no siendo yo quien lo eligió. Pero ya hemos hablado bastante del pasado, señor Vatier; y ahora que yo soy una mujer vieja, y usted un hombre razonable, puedo decirle con cuánto placer lo veré frecuentar mi casa, ya que va usted a trabajar en la localidad. Para empezar, vendrá usted a cenar esta noche con nosotros. La clientela es poca, los Domingos de noche, usted verá a Emilia... Ahora, está con algunas amigas...

—¿Está tan linda como era usted? —dijo Vatier.

—No me corresponde a mi hacer su elogio, pero es tan bonita como seria y habilidosa.

Hubo un silencio entre ellos. Los pensaban en el pasado y en el porvenir.

—¡Mire usted si llego a enamorarme de ella!—prosiguió Vatier tratando de sonreir. Su hija no es para mí como cualquier otra mujer... ¿Usted comprende?...

—Sí, dijo ella gravemente. Sé bien que ha sido usted desgraciado porque me amaba, y usted ha hecho muy bien al irse, señor Vatier, por mi tranquilidad. Es usted un hombre honrado y sé que se puede contar con usted... Entonces, si usted gustase a Emilia, y Emilia le gustase a usted...

—¡Oh! basta que sea su hija!... —dijo Vatier con convicción.

—Bueno, a las siete lo esperamos.

Se fué, y hasta la noche fué presa de una viva emoción. La amargura de todos los recuerdos de antes se trocaban ahora en una esperanza nueva. A la hora fijada, volvió. La señora Maille lo recibió con una familiaridad en la que había algo de maternal, y su hija pareció acogerlo con gran favor.

Después de la cena, que ellos habían prolongado conversando, la joven, llamada por una sirviente, salió un momento del comedor.

—Puede usted alabarse de haber producido una buena impresión— dijo la señora Maille cuando se encontró sola con Vatier, que parecía algo pensativo. Usted le agrada mucho... Yo conozco bien a Emilia. Jamás ha sido amable con nadie. Estoy muy contenta...

Vatier la interrumpió dolorosamente:

—No hablemos más de eso, señora Maille. Es claro que ella había podido ser mi felicidad, pero es imposible... Usted no se da cuenta, pero su cara, sus maneras, su voz, todo lo que ella hace, todo lo que dice... Su hija no es a usted a quien se parece, es a su marido...

FREDERIC BOUTET.

La carestía de la vida

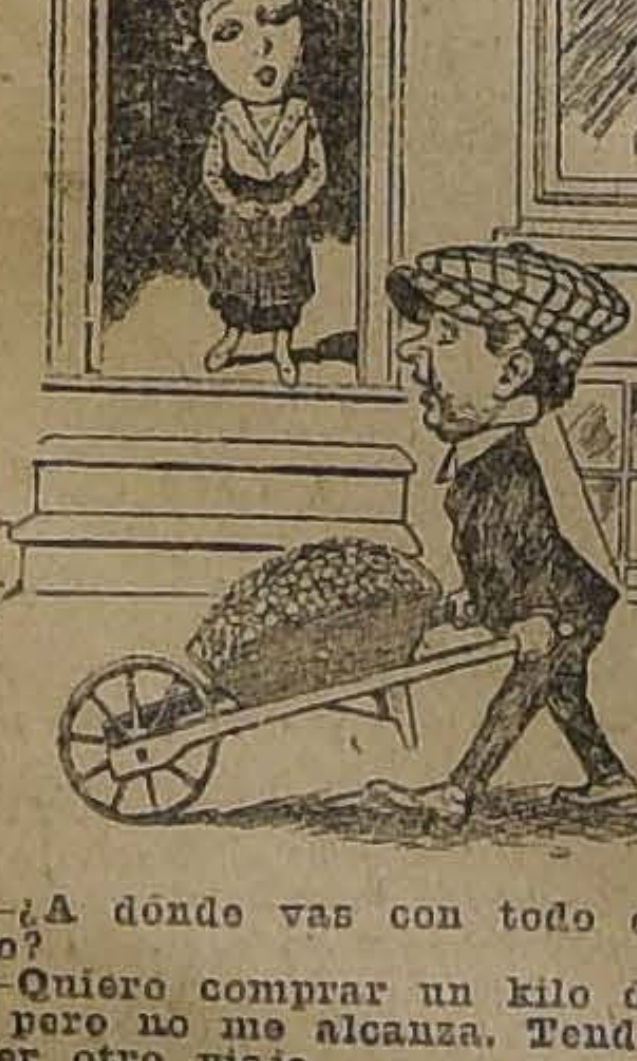

—¿A dónde vas con todo ese dinero?
—Quiero comprar un kilo de carne, pero no me alcanza. Tendré que hacer otro viaje.

Camba en Alemania.

La comida municipal

El **Rathausrestaurant** es el **restaurant** del Ayuntamiento de Munich. En este Ayuntamiento no sólo comen carne los concejales, como en Ayuntamientos de España, sino que puede comer todo el mundo. Yo he ido a comer el otro día la comida municipal. Influído por una serie de prejuicios españoles, creí que me iban a servir ladrillos a la **jardiniere vol-au-vents** de cemento armado, perdices asfaltadas y carne de contribuyente. Nada de esto. En el Ayuntamiento de Munich no hay tanto apetito como en los Ayuntamientos españoles. Se come mal, pero honradamente. **La sauer-krout** es como la de todos los otros **restaurants**, y carece en absoluto de sabor político. Uno puede pedir un **beefsteack** en el Ayuntamiento de Munich, sin temor de que este **beefsteack** sea un **beefsteack** de ciudadano. Lo que ya no aseguro es que sea de buey, precisamente.

El vulgo es "municipal y espeso". Las camareras son bastante agradable. A mí me sirvió una señorita Dora, realmente bonita. Quise decirle que su mirada era **edílica**; pero no encontré en alemán la palabra adecuada.

—Esta Dora — dijo un amigo —no parece nada municipal.

—La que parece municipal es aquélla— exclamó otro, señalando una especie de guardia que se veía a lo lejos.

La comida nos salió a unos cuatro marcos por cabeza, incluída la propina, que se debe dar en todas partes, y sobre todo en los Ayuntamientos. No fué caro. Bien es verdad que no nos dieron a comer ninguna calle, ni siquiera un edificio público; pero tampoco se puede afirmar que hayamos comido mal.

—A mí— decía luego alguien— me gustan mucho estos Ayuntamientos con camareras.

En todo caso, los Ayuntamientos con camareras no perjudican al público. Si son inmorales, son la forma menos perniciosa de la inmoralidad municipal.

JULIO CAMBA.

LA CARESTIA DE LA VIDA

La acción de las autoridades empieza a dejarse sentir

EL FUNCIONAMIENTO DE LA FERIA LIBRE

La velada de Extensión Universitaria del Lunes próximo en el Teatro Municipal

Opinión del Consejo Directivo de la Sociedad Nacional de Agricultura sobre los proyectos del Gobierno para obtener el abaratamiento de los artículos de consumo

La acción de las autoridades en el asunto relativo al abaratamiento de los artículos de consumo empieza a dejarse sentir en forma que es digna de notarse por lo que ella significa de beneficiosa para el pueblo.

Ayer hemos visitado la Vega Central y la Feria Libre al lado del Mercado Municipal ,y podemos informar que la mayor parte de los productos están muy baratos.

Así las lechugas que se están detallando a veinte centavos docena, pueden obtenerse en La Vega a un peso el ciento; las cebollas a $ 1.20 el ciento; arvejas a $ 3 el saco; y otros artículos igualmente a bajo precio.

Es sensible, sin embargo, que el señor Alcalde aún no haya derogado el decreto que prohibe la entrada de carretas a la ciudad entre una de la tarde y cinco de la mañana, medida que retrae a muchos agricultores a mandar sus cósechas, que ahora son abundantes.

En las primeras horas de la mañana estuvieron presenciando las transacciones el Intendente de la provincia señor Subercaseaux, el Alcalde Municipal señor Rogelio Ugarte, el Ministro de la Corte señor Elías de la Cruz, los regidores señores Eduardo Larraín y Horacio Manríquez y varias otras personas más.

A eso de las diez u once del día se notó la presencia de automóviles particulares ocupados por familias, desde los cuales se adquiría fruta de preferencia a todo otro artículo.

La venta de pescado

Dentro de unos ocho o diez días es posible que se inicie en el Mercado Central la venta de pescado a bajo precio. Don José Luis Vial, que se encontraba ayer en la Feria Libre, ofreció al Alcalde señor Ugarte, a cambio sólo de las facilidades necesarias en el Mercado, pagando los puestos que ocupe, traer en abundancia el pescado, término medio unas 8,000 piezas diariamente y expenderlo a precios que lo coloquen al alcance de las personas de menos recursos. De este modo pasará el pescado a ser un alimento popular, que reemplace a la carne, en lo que hay gran ventaja, según la opinión de las personas entendidas.

En el Mercado Central

A la vez que en estas medidas consulta la Alcaldía las necesidades del aprovisionamiento económico de la población, se ha preocupado también de la habilitación en mayor escala en el Mercado Central de departamentos higiénicos a los que se ha anexado un departamento de baños de lluvia que serán gratis.

Establecimiento de una nueva Feria

Ayer empezó el señor Ugarte a preocuparse del establecimiento de una nueva Feria Libre, en la Avenida de las Delicias, pero que será dominical solamente. Para este efecto ha hecho repartir circulares a los jefes de casas mayoristas invitándolos a una reunión que se efectuará en la Alcaldía el Miércoles próximo para tratar de la organización de dicha feria.

Se trata de estudiar las probabilidades de establecerla a la manera de las que se acostumbran en Bélgica antes de la guerra y también en Suiza. A ellas concurren toda clase de comerciantes con los artículos más variados que los venden a precios de realización. En Buenos Aires funcionan periódicamente ferias análogas, una vez a la semana.

El Domingo próximo una banda militar ejecutará un programa especial de música, de 9 a 11 de la mañana, en la ribera del Mapocho, frente al Mercado Central.

Velada en el Municipal

En cooperación con la Sociedad Agronómica, la Asociación de Educación Nacional ha autorizado una interesante velada, gratuita, que se llevará acabo el próximo Lunes a las 21 horas en el Municipal.

Tomarán parte el Ministro del Interior señor Armando Quezada Acharán, el presidente de la Extensión Universitaria, señor Oscar Dávila, el Ilustrísimo Obispo de Dodona Monseñor Rafael Edwards; el senador don Eliodoro Yáñez, el senador señor José Pedro Alessandri a nombre de la Sociedad Agronómica; el señor Alberto Martínez, Presidente de la Asamblea Obrera de Alimentación Nacional; el diputado señor Anselmo Blanlot Holley.

En la parte artística tomarán parte las distinguidas señoras de nuestra sociedad, señora Gabriela Sánchez García de la Huerta de Valdés, Graciela Matte de Bell, señora Julia Giordano de Valencia, señorita Elena Huneeus Lavín y Teresa Parodi y los señores Jorge Balmaceda Pérez y Jorge Huneeus Lavín.

Una buena orquesta ejecutará selectos trozos musicales.

Esta espléndida velada con que la Asociación de Educación Nacional ha querido contribuir a una solución tranquila y levantada a la vez que rápida del más angustioso de nuestros problemas sociales, es sin duda alguna la prueba más elocuente de los propósitos inquebrantbles en que ha estado inspirada esta altísima y patriota Asociación.

Ninguna otra institución chilena ha estado como ella, que es hija de la iniciativa particular, más alerta en frente de los problemas que atañen a la vitalidad de la Nación ya sea tratándose de los problemas internos, educacionales o externos.

Se nos dice que las entradas se podrán solicitar en Bandera 130, altos, o por teléfono al número 2524 desde hoy Sábado después de las 2 de la tarde.

La supresión del impuesto al ganado argentino

Informe de la Comisión de Hacienda

La Comisión de Hacienda ha estudiado con la cooperación del señor Ministro del ramo, el Mensaje del Ejecutivo que propone suspender durante el año 1919, el pago del impuesto que grava la internación del ganado vacuno y ovino, los azúcares, el arroz y el café.

En su informe, la Comisión, estudia las causas que, a su juicio, han elevado en el país, el precio de los artículos de primera necesidad para la alimentación del pueblo y llama la atención hacia el punto que se refiere a la firma del armisticio que ha puesto término a las hostilidades europeas lo que ha producido una mayor demanda de artículos alimenticios, por efecto de la menor producción de los paises en que el orden ha sido perturbado a causa del desastre militar.

El interés nacional, agrega el informe, exige buscar los medios de abaratar los artículos de primera necesidad y es un medio eficaz suspender los derechos de internación que grava a los de procedencia extranjera a fin de que puedan adquirirlos los consumidores a un menor precio.

La Comisión ha suprimido el azúcar entre los artículos enumerados por haberse ya pronunciado la Cámara en el sentido de suspender los derechos que gravan este artículo, en un proyecto que aprobó el Senado en Septiembre del año pasado, que se encuentra pendiente de la consideración del Senado.

A fin de atender a realizar el propósito que ha tenido en vista el Gobierno, que es el abaratamiento de la vida, es indispensable impedir la entrada de animales con enfermedades infecciosas que disminuyen la crianza en el país.

La Comisión, por estas y otras consideraciones que expone en su informe, propone a la Cámara que preste su aprobación al proyecto en los términos siguientes:

Proyecto de ley.—

"Artículo 1.o.— Suspéndense, durante el año 1919, los siguientes derechos del Arancel Aduanero:

Partida 1.a.—Vacunos hembras, cada uno, diez pesos.

Partida 2.a.— Vacunos machos, cada uno, diez y seis pesos.

Partida 3.a.— Ovejunos, cada uno, dos pesos.

Partida 155.— Arroz, quince centavos.

Partida 136.— Café en grano, crudo o tostado, K. N., diez centavos.

Partida 137.— Café cáscaras, K. B., dos centavos.

Partida 138.— Café molido, esté o no mezclado con achicorias u otras substancias, y el llamado café de achicoria, K. N., quince centavos.

Partida 139.— Café de cebada, de malta y el cacao de bellotas, K. L. cuarenta y cinco centavos.

Partida 140.— Yerbamate, K. N., cinco centavos.

Se reduce en un 50 por ciento el derecho que establece la partida 11, para los animales que se importen por mar del extranjero o por los pasos en que exista ferrocarril en servicio.

Art. 2.o.— Concédese a los empleados que, por la aplicación de la presente ley queden cesantes, una gratificación equivalente a tres meses de sueldo siempre que tengan 2 años a lo menos de servicio, y de seis meses si tuvieren más de dos años".

Opiniones del Consejo Directivo de la Sociedad Nacional de Agricultura

El Consejo Directivo de la Sociedad Nacional de Agricultura ha seguido con el mayor interés la cuestión que últimamente ha venido debatiéndose, relativa al encarecimiento de los artículos de consumo, y ha estudiado con toda detención las causas del encarecimiento y las medidas que podrían evitarlo. Al hacerlo, el Consejo manifiesta, en una comunicación dirigida a la Cámara de Diputados, que ha tenido en consideración no solamente los intereses de los agricultores, sino también, y muy en especial, los de los consumidores, y ha llegado al convencimiento de que esos intereses son armónicos y de que la adopción de medidas bien estudiadas para obtener el abaratamiento del consumo será beneficiosa para el incremento de la producción agrícola.

A juicio del Consejo, ha quedado claramente demostrado también que el subido precio a que han llegado algunos artículos alimenticios no guarda ninguna relación con el que obtienen los agricultores al vender esos productos; y que proviene solamente de la desmedida utilidad de los intermediarios y de la falta de orden para el cumplimiento de las disposiciones que deben regular el aprovisionamiento de la población. Agrega que el Supremo Gobierno, sin embargo, ha estimado conveniente presentar a la consideración de esa Honorable Cámara dos proyectos, en los que se contempla la cuestión bajo otro aspecto diferente, y que tienen estrecha relación con el desenvolvimiento de la industria agrícola: son éstos, el que autoriza la suspensión del impuesto al ganado extranjero por todo el año 1919 y el que faculta a S. E. el Presidente de la República para prohibir la exportación de artículos alimenticios por el resto del año en curso y todo el año 1919.

Sobre estos proyectos, el Consejo Directivo de la Sociedad ha expuesto a la alta consideración de la Cámara de Diputados algunas ideas que se relacionan con los intereses de la industria agrícola y con los del país en general.

El primero de los proyectos enunciados tiende a suprimir un impuesto que desde su establecimiento no ha podido ser considerado como un impuesto protector de la ganadería, ya que es bastante más reducido que el que afecta a la casi totalidad de las mercaderías que se internan. Estiman que si no es un derecho protector es, al fin, un derecho establecido, vigente durante largos años, cuya suspensión podría producir trastornos en la ganadería; sobrevendría, en efecto, el desaliento en muchos criadores por la incertidumbre en el futuro; la desconfianza para invertir capitales en negocios que no cuentan con rumbos fijos en la política económica; se reducirían en consecuencia las crianzas y se produciría, si no hoy, dentro de muy poco, un verdadero encarecimiento en el precio de la carne.

Esta situación, que puede producirse como consecuencia de la medida que el Supremo Gobierno ha propuesto a la consideración de esa Honorable Cámara, afectaría no solamente a los agricultores, sino también al pueblo de los campos, ya que es sabido que el inquilino invierte en animales el fruto de sus economías; y este ahorro de nuestro pueblo representa aproximadamente un diez por ciento de la población ganadera del país.

Considera que la suspensión de este derecho, sin producir beneficios para nadie, sería perjudicial para los agricultores, para el pueblo que vive de la agricultura y para el erario público.

A este respecto, recuerda la opinión que sobre el particular expresó el Superintendente de Aduanas, en la Memoria del año 1915, sobre el propósito exclusivo de procurar el abaratamiento de la carne para el consumo durante la crisis, época que venimos atravesando.

El Consejo Directivo hace presente también que en los momentos en que nuestro Gobierno cree conveniente desprenderse de parte de sus rentas mediante la supresión del derecho que afecta al ganado que se interna, el Gobierno de la República Argentina procura incrementarlas con la aplicación de la ley que grava los animales que se exportan.

También observa el Consejo que suspender el impuesto de que viene ocupándose equivaldría a renunciar al único aliciente que puede tener la República Argentina para ofrecer compensaciones que pueden hacerse efectivas mediante la celebración de tratados de comercio. Y finalmente, llama la atención hacia la situación difícil que puede presentarse si, reducidas las crianzas y encarecido el precio de la carne, hubiera de recurrirse, para el abastecimiento de las poblaciones, a la importación de animales de la República Argentina, país del cual el nuestro sería tributario.

En la actualidad y como consta de datos oficiales, los precios de la carne, argumentan, no son más altos en nuestro país, que en la República Argentina, por lo que no se divisa la posibilidad abaratarla con la importación de ese país.

Nuestra situación no tiene, en consecuencia, nada de anormal. Sin embargo y contemplando los intereses de los consumidores convendría adoptar medidas encaminadas al abaratamiento del precio de la carne. Estas serían de dos órdenes, indirectas y directas.

El Consejo manifiesta que las medidas indirectas consistirían en todas aquellas que pudieran redundar en el incremento de la ganadería y que podrían ser, entre otras: legislación sobre guías de tránsito y marcas de animales; seguridad en los campos; policía sanitaria; rebaja en el flete de los ferrocarriles para los animales que se transportan al Sur con el objeto de criarlos y engordarlos, en suelos baratos; prohibición de matar animales vacunos hembras, menores de cuatro años, en los mataderos, etc.

Las medidas directas para el abaratamiento del artículo podrían ser, a juicio del Consejo, el establecimiento de almacenes fiscales destinados a proveer a los consumidores sin la intervención de los intermediarios; la organización de un servicio frigorífico en los ferrocarriles para el acarreo de la carne y del pescado, y la adopción de medidas para estimular la traída de carnes congeladas de Magallanes.

La más importante, cree que es, sin duda, esta última, y si el Consejo no se refiere detenidamente a ella es a causa de que la cuestión se está tratando extensamente en la actualidad por uno de los miembros de la Honorable Cámara.

Con referencia al segundo de los proyectos presentados por el Ejecutivo, expresa que conviene tener en cuenta que la limitación para exportar o la prohibición, traería como inmediata consecuencia una disminución considerable en la extensión por sembrarse de chacarería y en consecuencia el encarecimiento de los consumos en el año próximo.

En la actualidad los precios de los artículos alimenticios son más o menos iguales a los que tenían antes de comenzar la guerra; ellos no han subido para el agricultor sino solamente para el consumidor por causa de la acción inescrupulosa de los intermediarios.

Las consideraciones que preceden han llevado al Consejo Directivo al convencimiento de que no parece justo ni oportuno el arbitrar medidas que pueden tener fatales consecuencias mientras no se conozcan datos estadísticos sobre el excedente que hay de nuestra producción sobre el consumo y mientras no se palpen los resultados que para los propósitos que se persiguen traerán las medidas que han comenzado ya a ponerse en práctica.

En todo caso, si los Poderes Públicos quisieran propender por todos los medios posibles al abaratamiento de la vida, dicen, parecería más equitativo los productos cuya exportación se quiere limitar, a fin de que no gravite solamente sobre la agricultura el peso de las medidas conducentes a mejorar la situación del pueblo.

Nuestra agricultura, que no recibe protección de los Poderes Públicos; que soporta las elevadas tarifas ferroviarias; que no tiene mercados estables basados en tratados de comercio y que como compensación de sus esfuerzos recibe sólo un interés que no sube del 7 por ciento como máximum de los capitales invertidos, agregan finalmente, tiene por lo menos el derecho de esperar que no se adopten disposiciones que hagan aún más estériles esos sacrificios.

RAULI TONELERO

EXTRA SECO de 1 por 5 hasta de 3 x 14 tiene 200,000 pulgadas disponibles que realizo a bajo precio, consulte Ud. no perderá su tiempo.

Barraca Iberia MATUCANA 745 entre San Pablo y Rosas **Fco. García Paz**

EMPRESA

Forlivesi

— DE —

POMPAS FUNEBRES

Se trasladará a fines de Diciembre a su nuevo local.

Compañía 1037-1041

en los bajos del Palacio Arzobispal, (cerca de la Plaza de Armas).

Juan Forlivesi

La Confianza

Pompas Fúnebres

ANTIGUA CASA QUE SIRVE CON PRONTITUD Y ESMERO A PRECIOS MUY REDUCIDOS

Servicios especiales para obreros y familias de escasos recursos.

Cuenta con talleres propios y atiende a todas las grandes sociedades del país.

Dirección:
ESTADO N.o 11
TELEFONO N.o 689

A. BOHER

LA CENTRAL

Pompas Fúnebres

Urnas metálicas recién llegadas, urnas finas de maderas al alcance de todos.

Ataudes de todos precios carrozas modernas, elegantes y severas.

Visitad LA CENTRAL y os convenceréis que por sus precios y seriedad en sus contratos no admite competidores.

Dirección: MERCED ESQUINA SAN ANTONIO Frente a Daube).—Teléfono N.o 595

Atiende personalmente a toda hora el gerente **Carlos Valenzuela Silva.**

Esta Casa atiende de día y de noche a cualquiera hora.

NOTA.—Para casos especiales en la noche: dirección telefónica del gerente, 965.

POMPAS FÚNEBRES

Empresa Zenteno

Delicias 2584, casi esquina Molina (cuatro cuadras Estación Central)

TELEFONO INGLES 524

Nuestros servicios son presentados en forma insuperable y a los precios más bajos. Sin recargo hacemos todos los trámites de sepultación. Atiende personalmente.

CARLOS ZENTENO LOYOLA

DEFUNCION

Ha fallecido la señora

JULIA GOMEZ DE MUÑOZ

Sus restos fueron conducidos hoy privadamente al Cementerio General.

LA FAMILIA.

DEFUNCION. — Ha fallecido nuestro querido hijito **Mario Esteban.** Sus restos serán conducidos al Cementerio General hoy Sábado 30 de Noviembre, a las 15 horas, desde su casa, calle Santo Domingo N.o 3861.

Santiago Cornejo y familia.

x-10537-30-k

POMPAS FÚNEBRES

LA SANTIAGO

SAN DIEGO 15, TELEF. 2653.
SUCURSAL: ARTURO PRAT Esq. Av. MATTA. TELEF. 6105

Servicios desde 35 a $ 3,000. Ataúd y carroza blanca desde 30 pesos. Urnas metálicas y maderas finas.

Servicios nocturnos sin recargo.

RICARDO GAMBOA VIVAR

Evite que su familia y Ud. sea víctima de la epidemia reinante llamada

GRIPPE

(Influenza Española)

usando el poderoso antiséptico, profiláctico y agradable cosmético

JABON Eucaliptus

que se vende en todas las buenas boticas, almacenes y en la fábrica

Cía. Industrial
DELICIAS 3045

30-k.

YESO

CASTRO 78

Arriendo o Vendo

espléndido chalet con gran quinta en San Bernardo, calle Baquedano frente Estación de los FF. CC., tiene 15 departamentos, jardines, cochera, baño de natación, pesebreras, gallinero, y muy buena fruta.

Tratar:
BANDERA 61

AVISOS DE REMATE

REMATE

DE ORDEN DEL DUEÑO DEL HOTEL PERALTA, (PLAZA ARGENTINA) POR ENTREGA DEL LOCAL

EL LUNES 2 DE DICIEMBRE, A LAS 13.30 (A la 1½ p. m.)

REMATARE AL MEJOR POSTOR LO SIGUIENTE:

Una máquina registradora "National" en perfecto estado, catres de fierro nuevos, varios tamaños; colchones y almohadas de lana; ricos sommiers premiados en la última exposición, juegos de lavatorios, recipientes, botellas para el agua, etc., etc.

Peinadores nuevos estilo americano, con mármol plomo y luna biselada.

Rico juego comedor compuesto de: aparador, trinche y vitrina; tetera de porcelana y plaqué, cuadro al óleo, etc.

VARIOS. — Máquina para lavar ropa, varios lavaplatos y lava-copas, baños; medidor a gas y cañería, anafe a gas de dos llaves, una romana de plataforma y poruña. Grande y espaciosa estantería de bodega; gran cocina económica, a propósito para colegios, con 18 metros de chimenea de fierro, etc., etc.

A la vista desde hoy, de las 14 adelante.

Recibo órdenes: **NEPTALI 2.o ARCE, Calle Castro 23.** Martillero.

x-10565-30-k

Remate de Maquinarias Agrícolas

El Lunes 2 de Diciembre, a las 10 hs.

Remataremos por cuenta de varios consignatarios, las siguientes maquinarias agrícolas y para viñas, en nuestra

FERIA DE PRODUCTOS AGRICOLAS
CALLE MATUCANA N.o 10, DESVIO BANCO REPUBLICA

1 Triladora Case de acero de 36" con todos sus accesorios.
1 Prensa Whitman de acero.
4 Segadoras y varios repuestos.
1 Rastrillo Mc. Cornick.
2 rastras Vensky para alfalferos
Arados de acero de tres puntas.
Ejes de acero para transmisiones, con descansos de bronce, etc.
Poleas de madera varias dimensiones.
1 Máquina trasquiladora.
1 banco para cortar palitos para prensa hidráulica de pasto.
2 Sierras virculares de 24 y 26".

PARA VIÑATEROS

1 Caldero a vapor para lavar vasijas.
2 Bombas trasvasijadoras Raab Bellet.
1 Vendimiadora Raab Bellet.
1 Prensa para orujos.

Las maquinarias se pueden ver diariamente hasta el día del remate en nuestra Feria, calle Matucana N.o 10. Más datos en la oficina de

LARRAIN OLAVARRIA & CIA.
HUERFANOS 1138. — CASILLA 913

9779-2-1

Sociedad Anónima

Feria Yzquierdo

EN LA DE HOY SABADO

se venderán buenos lotes de **BUEYES, VACAS y NOVILLOS** gordos llegados de Gultro, Camarico, Santa Ana, Osorno y Malloco.

También se venderán algunos **LOTES DE NOVILLOS Y VACAS** para engorda.

40 Vaquillas mestizas y de 1½ para 2 años; y

300 corderos llegados de las Palmas de de Teno.

Juan Antonio González,
GERENTE.

9777-30-k

Remate del Menaje de Casa y automóvil Willy Six

DEL SEÑOR JUAN OEHNINGER

Avenida Vicuña Mackenna No. 154
CHALET INTERIOR

El Lunes 2 de Diciembre a las 13.30 o 1½ P.M.

POR CAMBIO DE RESIDENCIA

SALON. — Piano vertical Lidermann, amoblado dorado enjuncado Luis XVI forro seda moiré gris, cortinajes seda pintados al óleo, biombo dorado y seda pintada mesa de centro dorada con mármol, pedestales dorados con mármol, jarrones, estatuas de mármol, boul con incrustaciones, espejo veneciano, alfombrado Brusejas con guarda, cuadros al óleo, plafonier eléctrico, etc.

SALA. — Amoblado Luis XV tallado tapiz moiré gris, cortinajes iguales, mesa de centro Luis XV, pedestales, jarrones, cuadros al óleo, alfombra de centro, etc. Caja de fondos, prensa copiar.

COMEDOR. — Amoblado estilo Renacimiento tallado con mármoles y espejos, gran vitrina, mesa de correderas, sillas de cuero y 12 sillas enjuncadas, sofá caoba Imperio, cristalería, plaquées, cuchillería, servicio de loza, alfombra de centro, pedestales, cuadros, estatuas, cortinajes, etc.

DORMITORIOS. — Tres amoblados de dormitorio estilo Inglés, uno con ropero de tres cuerpos, mármoles y espejos, color nogal, catres de bronce empavonados, colchones de lana, divanes, un amoblado tapiz de felpa verde, servicio lavatorio de plaqué y porcelana, alfombras Bruselas, cortinajes, stores de gasa, amobladito al laqué para niño, cómodas, roperos, veladores sueltos, cajas maletas, etc., etc.

HALL Y VARIOS. — Amoblado forro marroquí, tallado, Luis XIII, escritorio tallado y banqueta, estante antiguo de caoba, amoblado de Viena color nogal, otro amoblado de mimbre verde, pedestales y plantas finas, gran cocina a gas con horno, batería y útiles de cocina, etc., etc.

Uu automóvil carrocería tourismo de 7 asientos, 6 cilindros, Willy Six.

La casa estará a la vista el Domingo 1.o, de 14 a 18 horas.

Victor Araya L.
MARTILLERO DE HACIENDA.

9782-2-1

Remate del Menaje de Casa

Del Pbro. Sr. Ramón Quiroz, Capellán del Hospital de San Vicente

AVENIDA ROSARIO N.o 1141, PROXIMO A INDEPENDENCIA

POR CAMBIO DE RESIDENCIA

HOY SABADO 30 A LAS 13.30

— HAY: —

SALON.—Piano vertical Gaveau, perfecto estado; amoblado Luis XV de nogal tallado, tapiz felpa labrada; otro amoblado de nogal de seda, cortinajes de satín de seda granate, dos boules de nogal con mármol, mesa de arrimo de caoba Imperio, espejo dorado Imperio, mesa redonda de caoba y mármol, linda lámpara de pie Imperio cristal Bohemia, sillas doradas, esquineros, dos cuadros al óleo de Crain, otros de autores extranjeros y nacionales. Jardineras, un gran mantón de encajes Chantilly antiguo, delantero de Smirna, alfombra Bruselas, de 6 por 6; lámpara antigua, cristales baccarat, etc.

ESCRITORIO.—Amoblado de nogal y tapiz cuero, 3 ricos sillones de nogal forma curva, escritorio ministro, sillón de tornillo, dos estantes de caoba para libros, dos de jacarandá, cuadros al óleo, grabados, cojines pintados, lámpara a gas de tres luces, alfombra de centro estilo oriental, alfombrita Persa, etc.

COMEDOR. — Amoblado estilo Renacimiento, de nogal: aparador y dos trinches, mesa de correderas, doce sillas, cristalería, plaquées, loza, carpeta, cuadros al óleo: la Cena; grabados, alfombra de una pieza, etc.

DORMITORIO. — Amoblado de jacarandá antiguo, ropero, peinador, cómoda y velador, catre de bronce redondo, colchón de lana, sofá Imperio de caoba, un sillón de caoba, cortinaje bordado, servicio de lavatorio, cuadro antigua: la Virgen, lámpara de dos luces, alfombra de una pieza de 3 por 4, etc.

HALL Y VARIOS. — Amoblado estilo inglés, paragüero con espejo, pedestal. Gran variedad de plantas finas en maceteros y tina. lora habladora, catas de Australia, etc., etc.

Víctor Araya L.,
MARTILLERO DE HACIENDA.

9719-30-k

REMATE

Por acuerdo de los interesados en la partición de los bienes de don Ramón Ojeda Fontecilla, que practica el árbitro don Jorge Errázuriz Tagle,

SE REMATARA

El 18 de DICIEMBRE del presente año

a las 15 horas (3 P. M.), en el escritorio del árbitro, Morandé 434, y ante el Notario don Manuel Gaete Fagalde,

LA CASA Y SITIOS

ubicados en la playa de "La Chépica" (El Tabo), Subdelegación Sexta del Departamento de Melipilla, (ahora San Antonio).

EL MINIMUM para las posturas será la suma de

$ 24,500

pagaderos en tres parcialidades, al contado, a seis meses y a un año plazo. Las partes a plazo gozarán el interés del 6 por ciento anual.

La propiedad que se vende es una extensa y cómoda propiedad de verano, con buenos edificios y galerías.

Se comprenden en la venta, fuera del terreno en que está ubicado el edificio, dos sitios de cuarenta metros de frente al mar por cuarenta de fondo, más o menos, y todo el mobiliario de la casa.

DATOS y antecedentes en el estudio del árbitro.

4116-15-L

Remate del Menaje de Casa

DEL SR. JORGE ORREGO PUELMA

POR AUSENTARSE DEL PAIS

HOY SABADO 30

A las 13.30

1458 - OLIVARES - 1458

— HAY: —

SALON. — Amoblado estilo inglés con forro seda verde, 2 cortinajes de seda iguales, mesa dorada Luis XVI, columna mármol rosado, estatuas de mármol, lámpara porcelana Sevres, jarrones de cristal, reloj y candeleros de bronce cincelado, bibelots finos, espejos con grabados, cuadros al óleo, porcelanas Copenhague, alfombra 1 pieza, lámpara eléctrica, etc.

ESCRITORIO. — Rico amoblado importado de roble americano con tapiz de cuero, estilo colonial, compuesto de: 1 sofá y 3 sillones, escritorio de cortina bajo, de roble, estante seccional, librero, sillón de tornillo y sillas de roble, cortinajes, jarrones Gallé y porcelanas finas, lámpara de Sevres, cuadros al óleo, grabados, medallones de bronce, alfombra de una pieza, lámpara, etc.

COMEDOR. — Amoblado de roble americano, compuesto de: aparador con espejo, 2 trinches, vitrina bombé, mesa de correderas y 12 sillas con cuero, **ricos servicios de porcelana Limoges guarda azul y de cristal Bacarat decorado con oro;** jardinera de centro, servicios de plaqué fino para té, juego para helados, 12 tacitas de plaqué para café, piezas chicas inglesas para bombones, 2 jarrones grandes de plaqué, saleros, budinera, **servicio de cubiertos Christofle,** para 12 personas; licorera inglesa y muchos útiles de mesa, **manteles y servilletas de hilo, cortinas,** biombo americano de roble, alfombra de una pieza, lámpara eléctrica, etc.

DORMITORIO. — Rico amoblado de caoba con incrustaciones, estilo Adams, compuesto de: ropero de 3 cuerpos, cómoda con espejo toilette de 3 espejos, 2 marquesas y 2 veladores, chiffonier igual, diván y sillones, juego de mesitas de caoba para té, cortinajes de gros rosado, espejo con plaqué, juego de tocador de plata, marcos de plata, grabados en color, crucifijo, floreros, alfombras, lámparas eléctricas, etc.

HALL. — Amoblado importado de roble estilo Misión, sillón Morris, mueble americano para sombreros, jardinera de roble con plantas finas, mesa de roble con patas cristal, reloj de colgar, cortinajes de felpa, alfombra de escalera tipo Oriental, varillas de bronce, jarrones, cuadros, alfombra de una pieza, plafonier de cristal, etc.

VARIOS. — **Rico guarda-ropa Innovation** de caoba importado, mueble de calzado, tina de baño enlozada, lavatorio y bidet de desagüe, **rico Califont Vesuvio,** chiffonier y estante de colgar laqué, útiles de níquel para baño, amoblado de mimbre, otro juego laqué de doblar, 6 telones de galería, estanterías de repostero, mesas de mármol, frascos y moldes para dulces, cocina a gas, lavaplatos, muebles de fierro para ollas, útiles de cocina, etc., etc.

SE ARRIENDA LA CASA.

Jorge y Víctor Eyzaguirre H.,
MARTILLEROS DE HACIENDA.

9747-30-k

REMATE IMPORTANTE

El 10 de Diciembre, a las 16 horas, saldrá a remate la propiedad, **AGUSTINAS 1260,** por el

MINIMUM DE $ 120,000

La mitad al contado y el resto a seis meses con el 8% interés.

Verla de 14 a 16 **únicamente;** llaves en el número 1295 de la misma calle.

Superficie: 700 metros, estimados a 200 pesos metro.

Antecedentes, estudio de don Francisco Fabres, Rosas 1091, donde tendrá lugar el remate.

30-k.

REMATE DEL MENAJE DE CASA

De la Señora AMANDA PASTOR DE GANDARA

1589 - Santo Domingo - 1589

Hoy Sábado 30 a las 13.30

— HAY —

SALON.—Lámpara de 3 luces, alfombra cortada con guardas de paño, amoblado antiguo tapiz seda compuesto de: 2 sofáes, 3 sillones redondos, 2 cuadrados y 2 sillas de centro doradas, **2 grandes estatuas de bronce,** 2 pedestales de felpa, **2 espejitos largos Luis XVI luna cortada,** lindo escritorito **japonés con nácar, un gran espejo ovalado luna cortada,** cuadros al óleo, columnas, grabados, etc.

ESCRITORIO.— Alfombra de una pieza, **amoblado estilo inglés de:** 1 escritorio 1|2 ministro, 1 estante y una vitrina color caoba, 1 diván de cuero, mesa centro, 1|2 amoblado tapiz cuero, mesita centro niquelada, estatuas, **El Consulado y el Imperio, por Thiers, obra completa en francés;** cuadros.

COMEDOR.—Lámpara, alfombra con guarda de paño, **amoblado estilo Renacimiento con mármoles plomos de:** 1 aparador y 2 trinches, mesa de correderas y 12 sillas tapiz cuero, **gran sofá respaldo alto de felpa,** cuadros, servicio de loza inglesa, cristalería, cuchillería y diversidad de plaquées.

DORMITORIO.— Lámparas a gas, alfombras de una pieza, **2 amoblados estilo inglés en color natural y caoba,** 2 catres de bronce modernos, colchón de crin, servicio de lavatorio, 2 divanes, un confidente, peinadores y veladores sueltos, etc.

VARIOS.—Cocina a gas y útiles, alfombra de escala tripe cortado y brin, mueble vestíbulo con espejo, **6 sillas de Viena claras, rica tina de baño de fierro esmaltado,** lavatorio desagüe, espejo laqué.

SE ARRIENDA LA CASA.

ENRIQUE MANDIOLA E.
MARTILLERO DE HACIENDA

30-k

Remates de prendas de plazo vencido

El Sábado 30 de Noviembre, a las 9, el martillero señor Casanova, rematará en la **Casa de Préstamos "LA SAN MIGUEL" calle San Diego número 2118,** las prendas no rescatadas y comprendidas entre los números 41,053 a 46,112.

Hay: relojes y cadenas de oro y plata, sillas de montar chilenas e inglesas, anteojos de campaña, sobrecamas, sofá, sillón y 4 sillas tapizadas, espejo marco dorado, ternos de casimir, vestidos, blusas y calzado en gran cantidad, sillas de junco, gran cantidad en ropa interior y de cama, retazos de géneros, servicio de mesa de plaqué, veladores, peinadores y muchas otras especies.

El Sábado 30 de Noviembre, a las 14 (2 P. M.), el martillero señor Villegas, rematará en la **Casa de Préstamos "LA SULTANA", calle San Diego N.o 2080,** las prendas no rescatadas y comprendidas entre los números 3,320 a 8,330.

HAY: máquinas de coser de mano y de pie, sillas de montar chilenas e inglesas, gran surtido en retazos de géneros y cortes de casimir, veladores con mármol, prendedor con brillantitos, peinadores con mármol, revólvers y pistolas, catres de bronce y de fierro, cadenas de oro y plata hojas de cortinas, relojes de oro, plata y níkel, sillas de junco, ropa y calzado en gran cantidad, etc., etc.

EL INSPECTOR.

Remate

Por decreto del 23 del presente del juez del 3er. Juzgado civil de esta, se ha designado el 23 de Diciembre próximo, a las 15 horas, para que tenga lugar el remate de la propiedad ubicada en esta ciudad, calle de Independencia, y que deslinda: Norte, calle Carrión; sur, calle O'Higgins; Oriente, Avenida Independencia; y Poniente, calle de Caupolicán.

El minimum para las posturas será la suma de $ 417,022. Bases y antecedentes, en la secretaría del 4.o Juzgado Civil, juicio Dünner con Cuitiño.

9695-30-k.

REMATE

Ante el juez compromisario don José Francisco Urrejola, partidor de los bienes de la testamentaría de doña Magdalena Prieto de Manterola, y de don Horacio Manterola, tendrá lugar en su escritorio, Delicias N.o 860, el 2 de Diciembre del presente año, a las 14 horas, el remate del sitio y casa que la sucesión posee en la calle Serrano N.o 79.

Mínimum: $ 50,000

Pagaderos: mitad al contado y mitad a seis meses plazo, con el interés del 7%, quedando hipotecada la propiedad para garantía del saldo.

Demás bases y antecedentes en la oficina del actuario, don César Covarrubias, secretaría del quinto juzgado, y en el escritorio del compromisario.

x-10501-1-1

Caja de Crédito Hipotecario

Remate Judicial

El 4 de Diciembre, a las 14 horas se rematará en el Segundo Juzgado Civil de Santiago la propiedad signada con el número 1406 de la calle de Lord Cochrane de esta ciudad.

MINIMUM: $ 15,400

que se enterarán: con $ 6,324 78 centavos, saldo de una obligación hipotecaria a favor de la Caja en letras del 7% con 1%; y con $ 9,075.22 al contado.

Bases y antecedentes en la secretaría del 2.o Juzgado Civil de Santiago.

Títulos en el Archivo de la Caja Hipotecaria.

FUNDO

Apropiado para ovejas con alguna parte de riego, se desea tomar en arriendo (sin agentes).

F. C., PORVENIR 171

x-10535-1-1

Propuestas

Se piden propuestas públicas por los siguientes artículos y por las cantidades que se expresan para atender durante el año 1919 a la alimentación del ganado de la Escuela de Caballería:

Pasto, hasta 5,577 quintales métricos.

Cebada o avena, hasta 2,462 quintales métricos.

Paja larga, hasta 1,380 quintales métricos.

Paja capotillo, hasta 690 quintales métricos.

Las propuestas pueden presentarse por la totalidad o parte de cada uno de los artículos.

Las bases pueden consultarse diariamente de 9 a 11 horas en la Contaduría de la Escuela.

Las propuestas se abrirán en la Comandancia de la misma Escuela el Lunes 2 de Diciembre próximo, a las 10 horas.

La Comisión de Forraje.

4056-1.o-l

LA NACION

Santiago, 30 de Nov. de 1918

LA PRODUCCION DE NITRÓGENO

Estudiando el problema de lo que llama la "tonificación" del cambio internacional, a propósito del proyecto del Banco Privilegiado, un colega ha insistido en hacer resaltar la importancia que tiene la industria salitrera dentro del mercado de letras, ya que los productos de ella constituyen la masa más grande del total de nuestras exportaciones. Es natural esa insistencia, precisamente por la razón apuntada; y porque bien pudiera disminuir, por causas ajenas a nosotros mismos, el volumen de las exportaciones de productos de la industria salitrera. (1)

En efecto, terminada virtualmente la guerra, suspendida la compra de nuestro salitre para fines bélicos, y en evidente grado de progreso los procedimientos y los planteles para la fabricación de abonos artificiales, se impone la consideración seria de si continuará en igual o parecido volumen y valor la exportación de salitre chileno, y por lo tanto si se puede, con la certeza de antes, contar con que ese factor tendrá parecida o igual influencia en el mercado de letras, y las correlativas consecuencias y repercusiones sobre el cambio internacional. Desde luego, la suspensión de las gestiones de compras para el año próximo cualquiera que sea la causa de esa suspensión, da que pensar.

En verdad, así como no se presumió, en el primer momento, cuán benéficamente iba a rebotar sobre la industria matriz de Chile, la guerra que estallaba en el centro de Europa, de igual manera no se quiere reflexionar con profundidad acerca de las modificaciones que en la demanda de salitre para usos agrícolas pueden introducir, con la cesación de las hostilidades, las nuevas condiciones en que desde el punto de vista técnico empieza a vivir el mundo.

Se dan a la publicidad informaciones fragmentarias o relativas a hechos aislados, a que se atribuye bastante importancia como para derivar de ellos conclusiones generales: de la suspensión de los trabajos de un plantel de fabricación de cianámida de cal, por ejemplo, se creería tener derecho de salir proclamando la derrota de todos los procedimientos para la fabricación de abonos azoados. Y sin averiguar a qué se debe esa suspensión, si será temporal o no, si ella importa la anulación de un plan costoso y de larga realización, se declara, o poco menos, que no existe el menor peligro de competencia para nuestro salitre.

La realidad es otra.

Fuera de Chile reinan otras ideas acerca de este problema.

Y no pasa día sin que las revistas técnicas informen acerca de los progresos crecientes de las industrias del ázoe.

En los Estados Unidos de América, empiezan ya a preocuparse de la suerte de tales industrias, pues **la capacidad de producción de éstas excede a las necesidades aparentes del país,** según se manifestó en la reciente reunión de la Sociedad Americana de Electrotecnia. (Telegrama, fechado en Nueva York y publicado en "La Nación" del 23 del presente). En la reunión celebrada, entre el 30 de Septiembre y el 2 de Octubre últimos, por la Sociedad Americana de Electroquímica, el Dr. W. S. Landis, delegado de la American Cyanamid Co., hizo las siguientes declaraciones que registra el "Chemical and Metallurgical Engineering" de 15 de Octubre: "En 1908, la producción **de salitre y de sulfato de amonía**co, en el mundo equivalía a 503 mil toneladas. (2) En 1914 al estallar la guerra, la producción de **nitrógeno** se podía estimar en 164.000 toneladas. La cantidad de nitrógeno calculada para el año de 1919, en el mundo, sube de 1.300,000 toneladas, de las cuales 360.000 corresponden a la cianámida. La producción total del nitrógeno en sólo los Estados Unidos es de 509 mil toneladas, o sea el 38 por ciento de la producción mundial. Terminada la guerra, su consumo se reducirá probablemente al 50% de la producción; pero **la industria de los fertilizantes ofrece el campo más lleno de expectativas al exceso de productos nitrogenados** Desde luego, la Compañía de Cianámida ha preparado un fertilizante que tiene 65% de materias aprovechables por las plantas en vez de la proporción de 12 a 20%, que antes era el promedio". El "Chemical Trade Journal", de 27 de Julio, refiriéndose a las perspectivas del mercado del salitre, dice: Las actuales circunstancias son excepcionales para el salitre; pero, cuando el comercio se restituya a sus antiguos cauces, **el fertilizante chileno tendrá que afrontar la siempre creciente competencia del sulfato de amoníaco y de los nitratos sintéticos".**

Las breves citas anteriores, y muchas otras que podrían hacerse sin esfuerzo, revelan que **existen** los rivales del salitre, con existencia real y amenazante, y pueden alterar seriamente las condiciones del mercado internacional, aunque haya quienes se empeñen en **no creer** en aquella realidad. Por lo menos, la situación no es la misma que en 1914, pues como hemos indicado anteriormente la producción mundial de nitrógeno que fué de 700.000 toneladas métricas en 1914, llegó a 1.200.000 en 1917.

Los "precios" tienen que entrar como elemento decisivo en la lucha entre nuestro fertilizante y los de origen artificial. Estos precios han sido dados a conocer en diversas publicaciones por el señor Bertrand, y de ellos nos ocuparemos en otra ocasión.

---

(1) El salitre y el yodo han contribuido aproximadamente, en conjunto, en la siguiente proporción a formar el valor total de nuestras exportaciones: 1913: 80 por ciento; 1914: 72 por ciento; 1915: 62 por ciento; 1916: 69 por ciento; 1917: 68 por ciento.

(2) Estas cifras corresponden a toneladas americanas, que son de 907 kilógramos o sea 2.000 libras.

Alquilo

Para la temporada de verano muy cómodas casas en Valparaíso, Viña del Mar, Zapallar y otros balnearios:

LLANO SUBERCASEAUX Chalet moderno con toda clase de comodidades, construcción de todo lujo.

Canon: $ 350

DELICIAS: Magnífica casa en altos toda decorada y piezas con parquet.

Canon: $ 650

SAN BERNARDO: Espléndidas casas quinta a propósito para veraneo.

PADRE MARIANO: Cómodo chalet amoblado.

Canon: $ 500

Carlos Ossandón B.

1080 - HUERFANOS - 1080

Abaratamiento de los artículos de consumo

Este es un problema de vital importancia y del cual se han preocupado la prensa y la autoridad en diversas ocasiones y hoy día se trata de poner remedio a esta situación ya insostenible.

Siempre he sido partidario de que en nuestro país se tomaran las mismas medidas que en los otros países del mundo a fin de evitar el alza inmoderada y el acaparamiento de los artículos de consumo, pues esta operación sólo beneficia a los que se dedican a especular, sean agricultores, comerciantes o intermediarios, y no corresponde a un mayor costo efectiva en la producción de dichos artículos, pues no han variado las condiciones de la producción. El alza ficticia de los artículos de consumo, trae como consecuencia una alza en el valor de la propiedad que nadie debería tomar en cuenta porque es pasajera y obedece a una especulación; pero que en nuestro país sirve de base para fijar los arriendos de las tierras y el precio de venta de las mismas y de esta manera se encadena y complica un asunto que debería ser de solución más sencilla. Ojalá se apruebe el nombramiento de una junta con autorización para fijar los precios máximos de venta al detalle de los principales artículos, sobre todo de aquellos que sirven de base a la alimentación general.

Pero al tratar este punto, es mi ánimo referirme a un caso concreto y es el referente al impuesto que grava la internación del ganado extranjero. Todo el mundo pide la derogación de dicho impuesto como si él fuera la causa principal o única del alza del costo de la vida. Es natural que tiene influencia pero no la preponderante que se le quiere dar sin mayor examen de las cosas.

El impuesto al ganado es módico y es la base para proteger el desarrollo de nuestra ganadería y llegar alguna vez a ser exportadores y no importadores de ganados. Este impuesto es absolutamente indispensable que exista, pues es el único resguardo seguro que tiene el agricultor para dedicar sus capitales a la producción ganadera. Si aún no se ha obtenido el resultado máximo esperado, ello depende de otras circunstancias como ser, la ninguna seguridad que hay para mantener la propiedad de los ganados por falta de policía en cantidad suficiente en la región ganadera y de una legislación especial que persiga los robos de animales.

La supresión total del impuesto ¿bajará mucho el precio de la carne? No lo creo, pues el ganado está caro en todo el mundo y lo estará más aún; no es privilegio nuestro esta carestía de la carne. La carne ha pasado a ser un producto de mercado mundial por causa de los frigoríficos, y es natural que su precio se rija por el mercado que paga un mayor precio. En varias ocasiones se ha derogado el impuesto que grava al ganado argentino y sería del caso conocer con exactitud en cuánto bajó el kilo de carne para el consumidor, talvez en cinco y diez centavos, mientras tanto los males que produjo al país tal medida cada vez que se ha tomado, han sido considerables, pues se ha provocado la liquidación de las crianzas que se hacían a pesar de todas las dificultades.

Nuestro país no puede desarrollar su ganadería sin la base de ese impuesto que es moderado, pues cualquiera situación inesperada producida por el alza del cambio internacional, la hace quedar en situación deprimida y casi sin defensa contra el competidor extranjero.

Nuestra capital y la zona norte están en muy malas condiciones para el aprovisionamiento de la carne, pues los campos que rodean a la capital a varios cientos de leguas no son los más aptos, dado el precio de la tierra, para dedicarlos a la crianza en la proporción debida y el ganado en parte principal ha de venir de la zona sur a más de setecientos kilómetros de distancia.

¿Se ha tomado en cuenta por las autoridades cuanto es el costo y pérdida que representa la conducción de un animal desde la provincia de Llanquihue a Santiago o Valparaíso? No creo se haya hecho este estudio que he oído comentar en Puerto Montt y en Osorno, hace algunos años. Pues bien, si pudiera reducirse este costo a que me refiero, traería una disminución en el precio de la carne talvez superior al que representa el derecho de importación del ganado extranjero.

En efecto, Llanquihue exporta al año más o menos setenta mil animales gordos y está en condiciones de seguir aumentando su producción. El problema consiste en beneficiar el ganado que venga al norte en el centro mismo de producción, colocarlo en cámaras refrigeradas, conducirlo en carros refrigerados a Santiago y Valparaíso, en donde se recibirían en cámaras semejantes hasta su venta. Para esto no se necesitan frigoríficos por de pronto, pues no se trata de carnes congeladas, sino de carnes refrigeradas a cinco u ocho grados bajo cero. La empresa del ferrocarril está en vías de tener cuarenta carros refrigerados sistema "La Frescona", que adquirió en la última Exposición de Lechería de la Sociedad Agronómica y en cada carro podrán transportarse cuarenta animales beneficiados. Cualquiera persona práctica en este negocio, puede ver la importancia de este asunto.

Es natural que esta medida no puede ponerse en práctica mañana, pero podrá hacerse en seis meses y justifica mi conclusión que no debe suprimirse definitivamente el impuesto al ganado argentino.

Dada la situación aflictiva del momento, suprímase dicho impuesto por cuatro o seis meses; pero de ninguna manera en forma permanente, porque el interés nacional de llegar a abastecerse el país a sí mismo es superior a la conveniencia de bajar en diez centavos el kilo de carne, baja que en la práctica resulta ilusoria por los intermediarios y que como efecto permanente lleva en sí la imposibilidad de desarrollar nuestra ganadería. Como he manifestado, hay otros medios de llegar al abaratamiento de la carne sin tocar el impuesto y estos precedimientos deben estudiarse de preferencia y tratar de implantarlos.

ROBERTO OPAZO G.

◆

De don Javier Vial Solar

Tacna y Arica en el Senado

REPLICA DEL AUTOR DE UNA CARTA ABIERTA

Señor don Guillermo Rivera. — Presente.— Muy estimado señor y amigo:

Ho leido con el mayor agrado la contestación con que Ud. ha favorecido mi carta abierta, dirigida a Ud. desde las columnas de "La Nación", con fecha 27 del corriente mes, y pido a Ud. permiso para esta réplica, pensando en que este empeño de mi parte no ha de desagradarle, si el alimento de la verdad es grato al paladar de los hombres sanos y fuertes.

Insiste Ud., aunque en cierto modo y por razones muy poco estrujadas, en aquello de la desaprobación, por el Ministro Blanco Viel, del protocolo Gimenez - Vial Solar, y en seguida, **protesta afectuosamente** por algunos párrafos de mi carta relativos al señor Sánchez Fontecilla,

Le hablaré de una y otra cosa separadamente, pero para no encontrarle razón en ninguna de las dos, con esa ruda franqueza con que me agrada tratar a los hombres que entienden del buen pelear y del fuerte amor y saben recibir y dar golpes de lanza o puntazos de florete.

¿Entiende Ud., mi amigo, aquello de que el señor Blanco Viel desaprobara el protocolo Giménez-Vial Solar e hiciera, durante largo tiempo, entender al Ministro del Perú don Ramón Ribeiro que lo aceptaba, y en ese concepto entrar a tratar con el mismo señor Ministro de los detalles dejados para una segunda negociación y discurriera largamente con él sobre la base de ese supuesto?

Pienso, mi querido amigo, que sostener eso valdría para dejar al honorable señor Blanco Viel en condición poco envidiable, y al señor Ribeiro en la de un verdadero babieca diplomático.

¿Entiende todavía usted que tal hiciera el señor Blanco y se guardara el secreto durante no recuerdo cuanto tiempo, para engañar también el representante de Chile en el Perú, que allí saboreaba el placer de haber contribuido de alguna manera eficaz a poner honroso término al conflicto peruano chileno, y vivía creyendo en la lealtad del jefe y del amigo?

Esto es un poco fuerte, señor mío, y como para maliciar que no debió ser así, como ya Ud. creo que estará suponiéndolo. Ud. conoce bien al señor Blanco y... para qué decir más.

¿Pero, entiende todavía Ud. que el Ministro Giménez que había visto a Vial Solar firmar de su puño y letra el famoso protocolo, no supiera nada del secreto del señor Blanco durante meses y meses y continuara dando instrucciones al señor Ribeiro sobre los detalles de la negociación que había seguido y era consecuencia de la aceptación del protocolo y que, con arreglo a lo dispuesto en el mismo tratado de Ancón, no necesitaba de otra cosa que de la firma para ser obligatorio?

¡Qué lío! dirá Ud., después de reflexionar un poquito ¡qué lío!

Tengo, pues razón para decir que el señor Sánchez Fontecilla no debió arrojar ese bulto, como una cosa ligera, sobre las espaldas del señor Blanco... seis meses después de lo sucedido y por una extraña aberración de criterio, tanto más evidente cuanto que el mismo, después, vió y quiso continuar la negociación sobre las bases del triste protocolo. No sigamos discurriendo sobre este punto, mi señor y amigo.

Por lo que respecta a la persona del señor Sánchez que Ud. se complace en recordar, con **afectuosa** protesta contra algunos párrafos de mi carta que a él se refieren, ¿qué quiere que le diga a Ud., sino que tiene Ud. razón en lo que se refiere a las cualidades personales de tan distinguido caballero?

Conocí bastante al señor Sánchez Fontecilla, especialmente en la tertulia dominical de don Julio Zegers, a que siempre asistía. Era un hombre inteligente, culto, agradable; que había leido con provecho los clásicos españoles y franceses, sobre todo estos últimos; que por su carácter y modales parecía que hubiera deseado pertenecer a esa bella sociedad liberal del siglo XVIII, en que bajo un deismo elegante se discutían osados principios políticos, que siempre llevaba a la conversación una nota distinguida y seria. Era un clubista, en la acepción clásica de la palabra, pero no era un político. Los amigos de la **Picantería** descubrieron en él lo que en la tertulia de Santamaría no habían descubierto, un hombre de Estado, y le desocuparon un sillón ministerial, para que fuera a ocuparlo. Pero se equivocaron. La primera vez que fué Ministro, le arrojó de la Moneda un temporal de viento, que siempre siguió soplando sobre su fortuna política.

Mi estimado amigo, si el señor Sánchez Fontecilla, fué un hombre público de cierta talla, tenemos facultad para juzgarlo y podemos libremente hacerlo, sin que nadie tenga razón para decirnos que estamos exumando el cadáver de un hombre que tiene derecho a su reposo. El mismo nos lo diría, abriéndonos su capa del más fino paño de España, si pudiera acercarse a nosotros.

Perdone, mi amigo, ésta que escribo de ligera, sin darme tiempo para reflexionar y agradeciéndole las buenas palabras con que Ud. elogia mi labor pública. Quisiera merecerlas, porque quisiera que se me reconociese, por hombres como Ud. que he servido bien a mi país.

Soy de Ud. muy atento y servidor y amigo.— **Javier Vial Solar.**

Santiago, 29 de Noviembre de 1918.

NO OLVIDES MI CONSEJO RATANPURO A TODA HORA
NOS GANAREMOS EL PREMIO
¡VIVA EL TE RATANPURO
SOMOS FELICES
VIVA

DE PARIS

En la "Place des Vosges".--Los amores de un gran poeta.

Victor Hugo y Juliette Drouet.--Sainte-Beuve y Mme. Hugo.--Mr. Barthou y otros "escarmenadores" "Documentos" inéditos.--Un residuo.

(Correspondencia especial para "La Nación")

Huyendo del calor he venido a sentarme un momento en este simpático y tranquilo refugio de la "Place des Vosges", que ha sabido conservar intacta su curiosa fisonomía desde los tiempos de Enrique IV.

Los pórtales se suceden, bajos, macizos; los gruesos pilastrones que sostienen la bóveda, como agobiados por el peso de la enorme construcción, recortan su masa obscura sobre el follaje luminoso.

Bajo la curva de una arcada, frente a mí, y mirando hacia el centro, veo vibrar la mancha blanca de un mármol: es la estatua de Luis XIII que está ahí como para recordarnos, que durante su reinado esta plaza fué el centro mismo de París.

Hacia la izquierda, en el ángulo de la plaza, alcanzo a divisar la casa de Víctor Hugo, ese museo consagrado a los recuerdos del poeta, y que ya el lector conoce por haberlo visitado antes conmigo.

Hoy, ante los viejos muros que encierran esas reliquias, he meditado un momento en la curiosidad verdaderamente implacable con que la posteridad se abalanza sobre la vida privada de los hombres célebres. No porque esta curiosidad sea fácilmente, comprensible, es ella menos cruel; felices nosotros, los anónimos, que podemos sentirnos tranquilos, ya que nadie vendrá mas tarde a hurgar en el panorama incoloro de nuestra vida

Esta reflexión me era también, sugerida por la reciente lectura de la serie de artículos que Mr. Louis Marthou ha consagrado a Víctor Hugo en la **Revue de París,** bajo el título "Les amours d'un poéte".

Uno de estos artículos se refiere a los amores del poeta con Juliette Drouet: hija de un pobre sastre, había sido educada en Bretaña, en el Convento de las Benedictinas de la Adoración perpetua del Santo Sacramento.

A pesar de su educación conventual, es indudable que esta Julieta no tenía la menor vocación religiosa. Así, a los diez y nueve años, la vemos ya sirviendo de modelo al escultor Pradier, de quien tiene una hija al año siguiente: esto pasa en 1826. Julieta es muy hermosa; y, naturalmente, los adoradores no escasean: entre ellos, Charles Séchan, decorador de gran talento, Alphonse Karr, y el príncipe Demidoff, de cuantiosa fortuna.

Víctor Hugo viene más tarde; la encuentra primeramente en 1832, en un baile de artistas; pero sus amores, que debían durar medio siglo, no comienzan sino un año más tarde, pocos días después de la primera representación de "Lucréce Borgia", en el teatro de la "Porte-Saint-Martín", donde Juliette desempeña el rol de la princesa Negroni. Había sido impulsada hacia el teatro por Pradier, debutando en Bruselas.

Según Mr. Barthou, Juliette fué siempre fiel al poeta; fidelidad tanto más digna de ser admirada cuanto que Víctor Hugo era pobre. En su nueva vida, digna y retirada, Juliette hubo de conocer días angustiosos; usureros que la apremiaban, antiguas deudas que no podía saldar, sus muebles embargados; en fin, el eterno vía crucis de la pobreza... Y como si ello no bastara, Alphonse Karr continuaba sordo a sus cartas en que le pedía la devolución del dinero que ella le prestase en sus buenos tiempos, y cuando **fué** su amante...

Las estrofas amorosas de "Contemplations", "Chants du Crépuscule", "Toute la Lyre", etc... fueron inspiradas por esta Juliette Drouet, que a los encantos de su belleza unía los atractivos de la instrucción y de la inteligencia. A este respecto, el lector podría consultar la correspondencia de Juliette a Víctor Hugo, en el volumen de Mr. Louis Guimbaud.

Mr. Barthou nos comunica algunos versos inéditos del poeta:

"Oh! je suis le regard et vous étes
(l'étoile!
Je contemple et vous reluisez;
Je suis la barque errante et vous
(étes la voile!
Je flotte et vous me conduisez..."

Extrae también algunos de estos pensamientos, inspirados, en la pasión por Julieta, y que Víctor Hugo anotaba, día a día, en un pequeño carnet:

"La nuit, tu dors; mais je veille: réve de moi, je pense a toi". "Le plus grand bonheur de la vie, c'est l'amour; le plus grand malheur de la vie c'est l'amour. Voilá pourquoi, ma Juliette, quand je te regarde, j'ai si souvent, tout a la fois, un sourire sur la bouche et une larme dans les yeux." "Quand tu me regarde, je voudrais remplir mon âme avec les douces pensées que je vois dans tes yeux." "Si je t'écrivais toutes les pensées que j'ai dans l'esprit, cela ferait des volumes. Si je t'écrivais tous les sentiments que j'ai dans le coeur, cela ne farait qu'une ligne: Juliette, je t'aime!"

* *

Y Adéle, (es decir Mme. Hugo, la esposa del poeta) ¿qué pensaba, mientras tanto?

Son conocidos sus amores con Sainte-Beuve, que comenzaron antes que los de Víctor Hugo con Juliette Drouet, y que fueron tal vez, si no la causa determinante de estos últimos, por lo menos un incentivo y, en todo caso, una excusa para el poeta.

Lo que me parece no tener, excusa es la publicación de este "Livre d'amour", que contiene las poesías amorosas de Saint-Beuve, y que él mismo distribuyó entre sus amigos, a pesar de las alusiones tan claras en que se reconoce inmediatamente a la esposa del poeta.

En la serie de artículos de Mr. Barthou, hay uno que se titula **"La faute de la femme".**

Algo sabíamos ya de esta "faute" por "Le roman de Sainte-Beuve", de Mr. Gustave Simon; por "Amours d'hommes de lettres", de Fáguet; y por el libro de Mr. Gustave Michaut: "Sainte-Beuve amoureux et poéte".

Mr. Barthou publica naturalmente, algunos "documentos" inéditos; he aquí una muestra: es una carta de Sainte-Beuve a Adéle:

"Mi Adela querida, cuán buena y bella se ha mostrado Ud. ayer! Esta media hora en el rincón de esta capilla dejará en mí eternos y deliciosos recuerdos! Amiga mía, hace catorce años que yo no había vuelto allí; y cuando vine, hace catorce años, fué también con emociones muy vivas y muy tiernas. Era yo muy piadoso en aquel tiempo, era el primer año de mi llegada a París. Sentía una pena desoladora por mi provincia y por mi madre, trabajaba mucho en el colegio, y todo el tiempo que no trabajaba, durante mis salidas, en recreo, lo pasaba en llorar, pero era sobre todo en la iglesia cuando me asomaban las lágrimas. Hay en los libros de misa un salmo que yo releía especialmente, **Super flumina Babylonis,** cuando los hebreos cautivos en Babilonia se sientan bajo los sauces del río, y lloran recordando a Sion, y rehusan pulsar la lira en suelo extranjero. Recuerdo aún el sitio y el día en que leía yo este salmo, cerca del lugar en que estábamos sentados ayer. ¡Oh! amiga mía, estos catorce años de intervalo no han sido perdidos para mí, puesto que, después de ese tiempo, me he vuelto a encontrar sentado en estas mismas sillas, casi al lado del mismo pilar, con un corazón blando y piadoso y tan tiernamente amado. En vez del salmo de tristeza, eran tus palabras amorosas las que me inundaban, pero ellas tenían también su tristeza piadosa a causa de esta idea de la separación y del viudaje en que vivimos. En aquel tiempo mi vida comenzaba: abandonaba por vez primera el rincón familiar, afrontaba las gentes, y su frialdad y su incertidumbre. Ahora, mi vida está encauzada, Adela mía; doy por ello gracias a Dios. Esta iglesia era como una playa que yo abandonaba entonces: heme hoy de vuelta. Todas las amarguras, los rigores, los errores locos y las cosas impías del intervalo, quedan olvidadas; sí, queda todo olvidado, y por tí también, Adela mía. Nos amamos para siempre, sin la posibilidad de una sola sombra entre nosotros, y si por desgracia surgiesen, obstáculos materiales insalvables, caerían al momento, no contarían, pues sabríamos morir juntos y en los brazos el uno del otro. En ese tiempo, al cual mi recuerdo me transportaba ayer, dos personas en el mundo me amaban entrañablemente, una tía anciana sobre todo, y mi madre. Mi vieja tía ha muerto; pero tú has aparecido, amándome tanto como ella y de un modo más juvenil; tus frescos besos han reemplazado los suyos: son los únicos que me quedarán, muy pronto, cuando mi madre ya no exista. Tu, Adela mía, en aquel tiempo, tenías también a tu madre que te amaba por sobre todas las cosas; pero yo he llegado, ángel mío, recién muerta ella, y la he reemplazado para tí. No nos quejemos. Ambos somos amados sobre esta tierra por lo menos tanto como lo éramos en otro tiempo, y de modo más juvenil. Hay siempre un ser, para tí como para mí, para quien lo somos todo."

* *

Apenas Mr. Barthou ha exhibido su archivo de "documentos" inéditos, cuando de otdas partes brotan los comentadores; caen, voraces, sobre la preciosa documentación, la analizan, la estudian, la dan vuelta al revés y al derecho, la saborean con delicia infinita...

Ahí están los señores Brisson, Roland de Marés, Paul Souday, Louis Arnould, Maurice Souriau, etc., etc...

Mr. Souday se indigna de que Juliette Drouet haya quemado algunas cartas de Víctor Hugo; la trata de "**¡miserable!**" y dice que "este auto de fé criminal es una mancha sobre la memoria de Juliette."

Aunque Mr. Souday me trate a mí también de "miserable", yo aplaudo a Juliette, como aplaudo al doctor Chéron, quién, al heredar las cartas de Mme. Hugo, a Sainte-Beuve (y que éste legara a Mr. Paul Chéron, su padre), las quemó igualmente.

Veamos en seguida un párrafo de Roland de Marés; él ha saboreado a su gusto a Mr. Barthou; yo creo que ahora bien podemos saborearle a él:

"Aussi la seconde partie de l'étude que publie la **Revue de París** offre-t-elle un puissant intérét par l'en chainement des faits et les documents inédits que Mr. Louis Barthou verse au dossier de ce vieux procés. La controverse a porté jusqu'ici sur la question de savoir si la faute de Mme. Hugo fut "intégrale", ou si ce fut une faute "sans chute", comme le soutient Mr. Gustave Simón. L'éminent collaborateur de la Revue de **París** considére que certaines des piéces qu'il publie paraissent ébranlet assez sérieusement cette derniére these. Ces piéces, écrites de la main de Sainte-Beuve, avaient été conservées par lui dans un dossier qu'il appelait le résidu du **Livre d'amour."**

Yo pregunto al lector si ¿no encuentra muy sabroso todo esto?...

Yo me imagino a Monsieur Barthou caminando con su "serviette" de cuero bajo el brazo, como cualquiera de estos abogados franceses; me lo figuro muy grave, cargando con su cartapacio atiborrado de "**documents inédits**", para añadirlos al "dossier" (al expediente), de "**ce vieux procés**"...

Monsieur Barthou atraviesa el Sena y llega al Palacio de Justicia... Abre su "dossier" y comienza a alegar que "**la faute**" de Mme. Hugo fué "**intégrale**"... Mr. Gustave Simón le sale al encuentro y sostiene que "**la faute**" fué "**sans chute**"... Entonces Monsieur Barthou muestra sus preciosos documentos inéditos que echan por tierra la "**tesis**" del pobre Mr. Gustave Simón, que "ébranlent assez serieusement cette derniére thése"...

Monsieur Barthou exhibe triunfante el precioso residuo, "**le résidu du Livre d'amour**"...

Juzgue el público, diría Mr. Barthou; "**voilá le résidu; le voilá!...**"

JULIO RIVIERA.

París, Septiembre 10 de 1918.

◆

A los señores de la Universidad Lastarria

No había pensado perder más tiempo en refutar los ataques de un grupo de profesores de la Universidad Lastarria, que me atraje por haber tenido la candidez de pedirles que expulsasen de su seno a los alumnos anarquistas que están haciendo fracasar esa Universidad. Pero acabo de leer en la noche, un aviso publicado en "El Mercurio" de ayer en mi contra.

En ese aviso se ha desfigurado la verdad en forma tan maligna que parece más bien la réclame de algún específico virulento. Como veo al pie la firma de algunos hombres concientes y dignos me atrevo a suponer que han sido sorprendidos por el autor de todas estas incidencias, un "anciano estudiante" ansioso de notoriedad que no encontrándola en mi diario ha optado por detractarme con una lealtad realmente gloriosa.

A esos hombres concientes y dignos me dirijo, antes de tomar otra resolución, para que si desean imponerse de la forma en que se les ha mistificado se sirvan pasar por mi oficina de este diario el día Lunes después de las 4 de la tarde.

Enrique Tagle Moreno.

HIPOTECAS

— Y —

CONVERSIONES DE DEUDAS

Las personas de Santiago o de provincias que deseen contratar

PRESTAMOS

con algunas de las instituciones hipotecarias, y efectuar conversiones de deudas, pueden contar con la absoluta seguridad de ser cuidadosamente atendidas en nuestra oficina, y que se les despacharán con toda rapidez.

"SECCION HIPOTECAS"

Freudenburg & Balmaceda

330 — MORANDE — 330

POLITICA

EL DIRECTORIO GENERAL LIBERAL SE REUNIRA EL 11 DE DICIEMBRE

MAÑANA SE REUNE LA JUNTA CENTRAL RADICAL

La Comisión de Hacienda de la Cámara acuerda informar el proyecto que suspende la exportación de cereales

Directorio General Liberal

Por falta de número no celebró sesión ayer el Directorio General Liberal.

Se reunirá el Miércoles 11 de Diciembre próximo.

Comisión de Hacienda

En nuestra última edición anunciábamos que la Comisión de Hacienda de la Cámara había acordado informar favorablemente anteayer el proyecto del Ejecutivo que suspende el pago del impuesto al ganado extranjero, el arroz y café.

Ayer se reunió nuevamente la Comisión de Hacienda y se ocupó del proyecto del Ejecutivo que suspende la exportación de cereales, conjuntamente con los proyectos de los señores Pablo Ramírez y Arturo Irarrázaval. Acordó aceptar como base la idea del proyecto del señor Irarrázaval, que consiste en consultar un derecho de exportación con relación al precio de plaza sobre un máximum de precio de cada artículo. Se prohibe la exportación de carbón, con excepción del necesario para movilizar los vapores hasta el punto de término.

Junta Central Radical

No se reunió ayer, como se había anunciado, la Junta Central del Partido Radical.

Quedó citada para mañana a las 18 horas, con el objeto de ocuparse de actualidad política.

Comisión Mixta de Presupuestos

En la tarde de ayer se reunió la Comisión Mixta de Presupuestos, con asistencia de los senadores señores Bruña, Gatica, Freire, Edwards, Valenzuela y Torrealba y diputados señores Claro Lastarria, Guzmán Moreno, Errázuriz Tagle, Arancibia Laso, Silva Somarriva y Herrera Lira.

Continuó el examen del presupuesto correspondiente al Ministerio del Interior, despachando hasta la partida 25.a

La Comisión se reunirá nuevamente el Lunes próximo.

Incompatibilidades parlamentarias

El diputado por Santiago, señor Tomás Ramírez, dará el Lunes próximo en el Centro Liberal una conferencia sobre incompatibilidades parlamentarias de los profesores de la Universidad.

Partido Radical

CENTRO DE PROPAGANDA.—Esta noche debe celebrar sesión extraordinaria el Centro de Propaganda Radical para discutir una indicación presentada por un grupo de socios, que se relaciona con las declaraciones hechas por el diputado señor Cárdenas en la Cámara.

Se encarece la asistencia de los socios a esta sesión.

CENTRO DE PROPAGANDA DE LA 7.a COMUNA.—El Martes último celebró sesión este centro, con asistencia de numerosos asistentes del barrio Maestranza, presidiendo don Nicanor Botella y Puga, y actuando como secretarios los titulares señores Juan González Silva y Roberto Jorquera.

En la hora de los incidentes, el señor Ramón Lartundo hizo indicación para protestar a nombre del centro por los conceptos antipatrióticos vertidos por el diputado don Nolasco Cárdenas, en la sesión última de la Cámara.

Con este motivo se promovió un debate, en el que tomaron parte los señores Juan y Germán Nienhüser, González Silva, Passi y Vivanco, y se acordó, por unanimidad, dejar la solución de este problema, relacionado con nuestra alta política internacional, al criterio elevado y patriótico de nuestros gobernantes.

Se procedió en seguida a la elección del directorio definitivo, recayendo las designaciones en las siguientes personas:

Presidente, don Nicanor Botella y Puga; vice-presidente, don Juan González Silva; secretario, don J. Enrique Passi R.; pro-secretario, don Roberto Jorquera Z.; y directores, don Ramón Lartundo y don Wilfredo Vivanco.

El señor González felicita a los señores Lartundo y Vivanco por haber merecido apenas llegados al hogar radical, la confianza de los asambleistas, al designarles estos el puesto de labor y responsabilidad que acaban de aceptar.

Se dió lectura a los estatutos que servirán de base al centro, siendo aprobados en general y acordándose discutirlos en particular en la próxima sesión, que se celebrará el Martes 3 de Diciembre próximo, a las 21 horas.

A indicación del señor González Silva, se acordó, por unanimidad, considerar como fundadores del centro a todas las personas que se inscriban en sus registros hasta la fecha de la próxima sesión.

Asimismo se aprobó la indicación del señor Guillermo Latorre, por la cual se nombra a don Armando Quezada Acharán presidente honorario del centro; encargándose al vicepresidente para que personalmente comunique este acuerdo al distinguido político.

Finalmente, se acordó celebrar sesiones ordinarias todos los Martes, a las 21 horas, en el Club Radical, Ahumada 242, local provisorio del centro.

Se levantó la sesión a las 24.

Partido Demócrata

2.a COMUNA.—Con numerosa asistencia de correligionarios se celebró asamblea el Miércoles 27 del corriente, tomándose, entre otros, los siguientes acuerdos:

1.o Llevar a efecto la elección del nuevo directorio el Domingo 1.o de Diciembre, quedando nombrada la siguiente comisión: de 9 a 12 horas, señores Pedro Palma, Samuel Gon-

Valenzuela y Balmaceda

Trasladarán sus oficinas, el 1.o de Diciembre próximo, a su nuevo local CATEDRAL 1131, entre Bandera y Morandé.

9720-2-1

Torno Mecánico

DE PRECISION

OFRECE:

FUNDICION LIBERTAD

LIBERTAD 53-58

VICTORIA DE LOS ALIADOS El Domingo 1.o de Diciembre todos los Aliados irán al

PARQUE SPORTIVO PUDAHUEL

para descansar de los banquetes, desfiles, bailes, etc., en un delicioso dia de campo; alli encontrarán: GRAN LAGUNA con botes de remo y botes automóviles.-CANCHAS de LAWNTENNIS, BOCHAS, etc.-JARDINES PRECIOSOS, BOSQUES, etc.

RESTAURANT A LA CARTA Y A LA TABLE D'HOTE -:- Cubierto $ 3.50

Los trenes salen de Matucana esquina Mapocho, a las 8.20; 11.20; 14.20.

9774-30 k

LINGUE ESPECIAL PARA MUEBLES Y PARQUETS LINGUE

GRAN EXISTENCIA

OFRECEN

Santiago, Delicias 2827 :: **ALONSO Y DIEZ** :: Pitrufquén 43

CORREAS

Sencillas, dobles, triples de todas dimensiones.

CORREONES, CORREAS REDONDAS

Suelas para arneses y correajes -Suelas para cercos

Cercos de todas dimensiones.

CHEREAU y Cía -:- Fabricantes

CURICO - CASILLA 263

Santiago, 5 de Octubre de 1918.

Señor don

LUIS LOWE

Presente.

Muy señor mío:

No sería yo justo si no diera a Ud. una pública manifestación de gratitud, por ser Ud. descubridor del único y verdadero remedio universal, que es el Nitro-Ozona, el cual me ha dado la salud completa, después de haber estado con un pie en la tumba, desahuciado por los mejores médicos de Santiago. Con mi curación queda demostrado una vez más que el Nitro-Ozona ha sido, es y será el único remedio que puede aliviar los sufrimientos de nuestro prójimo.

A mediados del año 1914, me sentí atacado por fortísimos dolores, tanto a los riñones como al hígado.

También sentía grandes palpitaciones al corazón que me ahogaban. Notaba, además, que mi sistema nervioso se arruinaba cada día más. Me sentía tan decaído, que se puede decir que estaba con un pie en la tumba. Consulté entonces al doctor Leonidas Aguirre, quien me diagnosticó debilidad nerviosa. Me trató algún tiempo, pero no obtuve resultado. Acudí al Dr. Enrique González, del Hospital San Vicente, y me hizo aplicar los rayos X. Tenía, según este examen, una hipertrofia del corazón. También con resultado negativo. Me hice ver y tratar por los Dres. Salas y Rencoret, del Hospital de San Juan de Dios, y Dr. Aranda. Un amigo me informó de las bondades del Nitro-Ozona, con el cual me puse en tratamiento a mediados del año 1917. A fines de ese año me hallaba completamente sano, como puede constar por los dos retratos que hago publicar. El primero de éstos, en el cual aparezco macilento, me lo hice tomar para dejar un recuerdo a mi familia.

Hasta el día de hoy mis dolencias no han tenido repetición.

Confío en que mi declaración servirá para que los enfermos desesperados lo tomen y al asegurarse en sus propias personas de su bondad, lo adopten como el médico del hogar.

Alberto Raposo,

Presidente del Centro Cristóbal Colón, de la Unión Nacional.

4177-30-1

ANIODOL

El más poderoso antiséptico

Sin Mercurio ni Cobre

según información del Sñr FOUARD, Químico del Instituto Pasteur (1907)

Destruye instantáneamente todos los microbios de la Peste, del Cólera, Calenturas, Diarreas, Disenterías de los Países cálidos, la Lepra.

Indispensable contra las epidemias.

DOSIS: 1 gran cucharada en 1 litro de agua para todos usos.

Société de l'ANIODOL, 32, R. des Mathurins, Paris

De Venta en todas Farmacias.

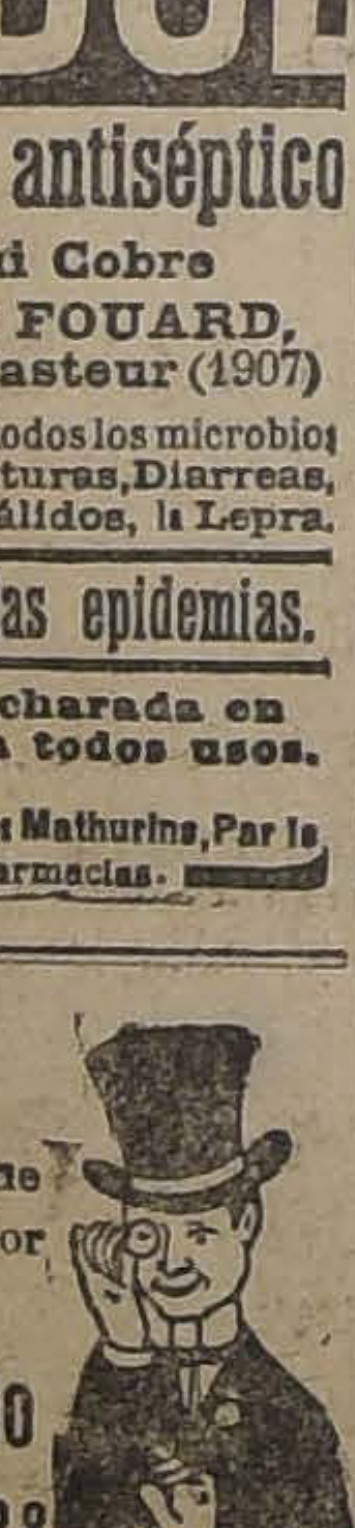

Vea Ud.

los exquisitos tabacos que que acaba de recibir por vapor LIMARI

Alf. Melossi & Co

Galería Alessandri 28

CIGARROS FRESCOS

de las marcas

Hoyo de Monterrey, Partagas-Eden-José Genar - Calixto López.

1.o-L

Ladrillo Refractario

del mejor conocido en plaza

— Ofrece —

ANTONIO CAÑAS

Casilla 1215 - Compañía 1036 - Tel. Inglés 5067

9724-30-k

Té "INDIAN" y "CEYLAN"

DE LA INDIAN CEYLAN TEA CO. LTDA. (CALCUTTA)

Directamente del productor al consumidor

Este exquisito y fragante Té se expenderá al consumidor a los siguientes precios:

Té en paquetes de 460 gramos	
Té Real, 1.a flor.	$ 8.00
Té San Mum. . .	5.00
Té Real Ceylan. .	4.50
Té Real Indian. .	4.00
Té Lily.	3.60

Té a granel, los 460 gramos	
Té Ceylan, extra.	$ 4.00
Té Indian extra. .	3.50
Té San Mum. . .	4.50
Té Lily.	3.00
Té Indian Superior N.o 4.	2.40

Fratelli Castagneto

REPRESENTANTES

ALAMEDA Y SAN MARTIN

Grandes Corridas de Vacas en Parral

EL DOMINGO 1.o Y LUNES 2 DE DICIEMBRE

Pro-desarrollo de la raza caballar Chilena

Primer premio: $ 1.500. Segundo premio: $ 800. Tercer premio: $ 500. Inscripción: $ 30.00 por collera.

El jurado será compuesto de personas muy competentes y honorables.

La Comisión firmante que suscribe invita a los señores aficionados a este gran torneo.

De Uds. su Atto. y S. S.

Isaías San Martín. — Arturo Urrutia B.
Víctor Benavente. — Luis Sirldey.

NOTA. — Datos y antecedentes, dirigirse a la Comisión del Rodeo.

30-k

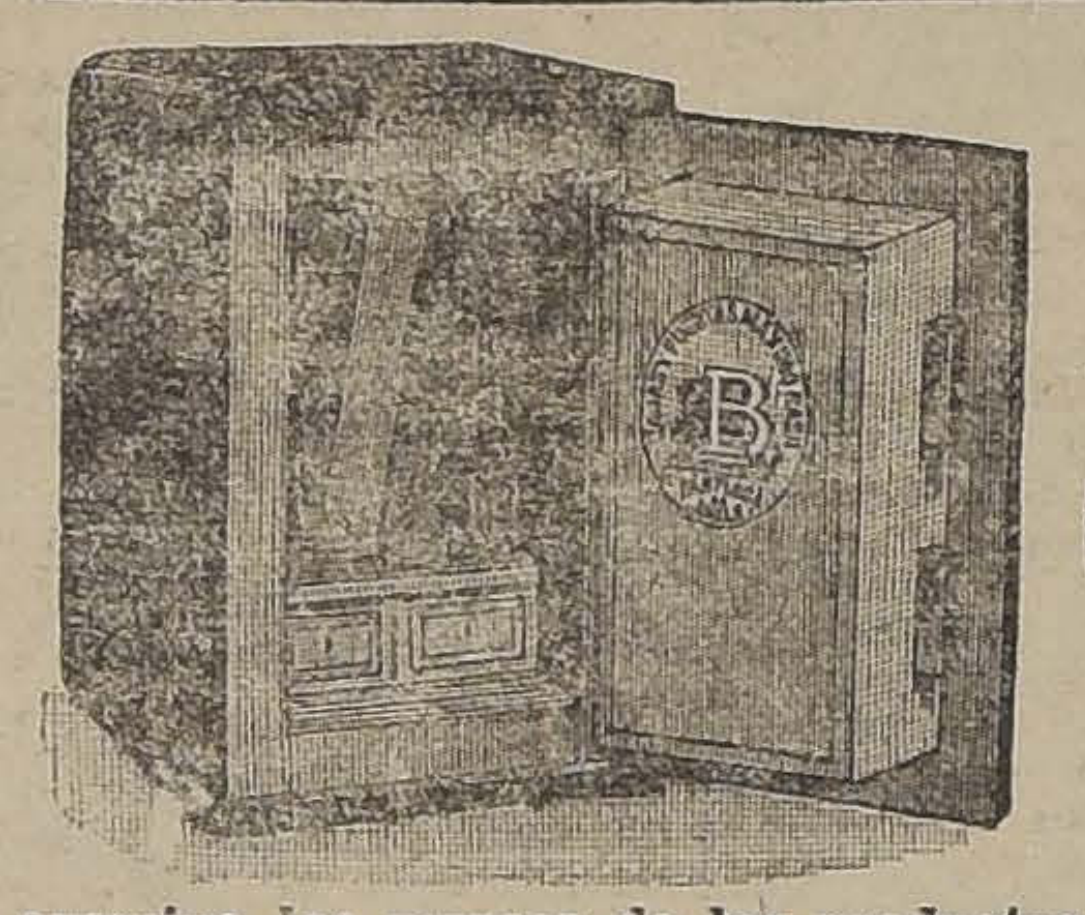

Atención

Antes de comprar

CAJAS DE FONDOS

examine las marcas de los productos ofrecidos, ninguna iguala a las famosas

Cajas "Máximo Bash"

ni dá la misma garantía.

Visiten la Exposición

COMPAÑIA ESQUINA SOTOMAYOR

Esta fábrica es la única especial en Chile, se encarga de composturas, traslados y hechuras de llaves.

9677

Ferrocarriles del Estado

PROPUESTAS PARA LA CONSTRUCCION DE UN GALPON PARA GUARDAR EQUIPOS EN LA ESTACION LAS CABRAS

Se piden propuestas públicas a los trateros inscritos en la Sección Vía y Obras, Segunda Administración, para la construcción de un galpón para guardar equipo en la estación de Las Cabras.

La propuesta será solamente por la obra de mano, los materiales los entregará la Empresa.

Bases y planos consultarse diariamente de 9 a 11, en la Oficina del Ingeniero del Segundo Distrito, Estación Alameda.

Las propuestas se abrirán el 29 de Noviembre actual, a las 15 horas.

30-k

AVISO

Se solicitan propuestas públicas para la construcción en el país de 35 cajas de coches de 3.a clase y 15 carros de equipaje y correo.

Las propuestas se abrirán el día 16 de Diciembre próximo, a las 14 horas, en el Departamento de Tracción y Maestranzas, Agustinas 1164, donde se podrán consultar bases y antecedentes.

CARBONERA AUTOMATICA DE BARON. EJECUCION DEL EDIFICIO DE CONCRETO ARMADO

Pídense propuestas públicas para la ejecución del edificio de concreto armado para la Carbonera Automática de Barón, de 1,000 toneladas de capacidad.

Bases y antecedentes pueden consultarse diariamente (a excepción de los Sábados) en la Sección Obras Nuevas del Departamento de la Vía y Obras, estación Mapocho, desde las 14 a 16 horas.

Las propuestas se abrirán en la Oficina del Jefe del Departamento que suscribe, el 18 de Diciembre próximo, a las 15 horas.

El Jefe del Departamento de la Vía y Obras.

Sociedades Anónimas

LA UNION NACIONAL

Compañía de Seguros Generales

ASEGURA RIESGOS DE VIDA, INCENDIOS, MARITIMOS, etc.

CAPITAL . . . $ 3.000,000

DIRECTORIO:

Presidente: don Ricardo Edwards W.
Vive-presidente: don Jorge V. Jenkins.
Directores: don Augusto Bruna, don Régulo Varenzuela, don Alfredo E. Escobar, don Amadeo Heiremans, don Pascual Baburizza y don Rafael Garmendia R.

SEGUROS DE VIDA

Rogamos al público consultar nuestras condiciones, que son muy liberales y completamente garantidas para los asegurados. Para cualquiera información ocúrrase a la oficina principal, Santiago, Moneda 1128.

S. LEWIN,
Gerente.

LUIS CARVALLO COCQ,
Sub-Gerente.

"La Valparaíso"

Compañía de Seguros Contra Incendios, Riesgos Marítimos, etc.

Cochrane N.o 879

Valparaíso

Capital Subscripto. . . .	$ 2.000,000.00
Capital Pagado.	1.000,000.00

BANQUEROS

BANCO A. EDWARDS & CO.

CONSEJO DIRECTIVO

PRESIDENTE
Don Jorge Etchegaray

VICE-PRESIDENTE
Don Ricardo W. James

CONSEJEROS

Don Max Fontaine
Don Francisco Sampaio
Don Eduardo Deves
Don Arturo García
Don José M. Ríos Arias

GERENTE:

Don Ricardo Swett O.

Agentes generales en Santiago

JORGE PHILLIPS y Cía.

Agencias en todas las principales ciudades de la República.

C. S. A. V.

Compañía Sud-Americana de Vapores

VIAJES DIRECTOS Y RAPIDOS A CRISTOBAL EN 14 DIAS

Los siguientes vapores saldrán próximamente para la ZONA DEL CANAL (CRISTOBAL):

Vapor "AYSEN", capitán Rasmussen, el Miércoles 4 de Diciembre, a las 16 horas.

Vapor "HUASCO", capitán Carswell, el Miércoles 18 de Diciembre, a las 16 horas.

Harán escala en Coquimbo, Antofagasta, Iquique, Arica, Mollendo, Callao, Salaverry y Paita. Después de atravesar el Canal llegarán a Cristóbal el 18 de Diciembre y 1.o de Enero, respectivamente.

Tendrán espléndidas conexiones con vapores para Europa, y con las lujosas naves de la United Fruit Co., que zarpan de Cristóbal para New York y New Orleans.

En Antofagasta y Arica combinarán con los trenes internacionales a La Paz, que salen los días Sábados y Lunes a las 19.50 y 16 horas, respectivamente.

VAPOR PARA ETEN

El vapor **"MAIPO"**, capitán Oyarzún, saldrá para Eten e intermedios el Sábado 30 de Noviembre, a las 16 horas con escala en: Coquimbo, Huasco, Caldera, Chañaral, Taltal, Antofagasta, Gatico, Tocopilla, Iquique, Caleta Buena, Pisagua, Arica, Ilo, Mollendo, Chala, Pisco, Tambo de Mora, Callao, Huacho, Supe, Huarmey, Casma, Samanco, Chimbote y Salaverry.

ONTERE PLAZA,
Gerente.

AGENTE: Carlos Rogers, Bandera esquina de Moneda.— **SUB-AGENTES:** Santiago H. Spencer, Huérfanos 948.— Expreso Villalonga, Agustinas 848 y Compañía de Transportes Unidos, Estado esquina Delicias.

SOCIEDAD DEL

Canal de Maipo

Se previene a los señores accionistas que del 1.o al 15 de Diciembre deben efectuar el pago de las cuotas acordadas, más el gasto de limpia y los particulares.

Santiago, Noviembre 29 de 1918.

EL SECRETARIO.

x-10498-3-1

BANCO CHILENO

Garantizador de Valores

Se cita a los accionistas del Banco Chileno Garantizador de Valores a una reunión extraordinaria que tendrá lugar el Lunes 9 de Diciembre, a las 14 horas, en la oficina del Banco, para tratar de la reforma de los Estatutos.

Santiago, 28 de Noviembre de 1918.

ROBERTO LYON,
Presidente.

9-L.

BANCO CHILENO

Garantizador de Valores

El Registro de Transferencia de Acciones de este Banco permanecerá cerrado desde hoy 28 de Noviembre hasta el 9 de Diciembre próximo inclusive.

Santiago, 28 de Noviembre de 1918.

ALFREDO DELANO,
Gerente.

9-L.

LA MUNDIAL

COMPAÑIA INTERNACIONAL DE SEGUROS GENERALES

Por acuerdo del Directorio, en sesión del 28 del presente, cito a Junta General Extraordinaria de Accionistas para el día 13 de Diciembre próximo, a las 16 horas, en el local de la Compañía, Bandera 239, con el objeto de ratificar el acuerdo adoptado por la Junta General de Accionistas de 5 de Noviembre del año en curso y autorizar al Directorio para solicitar del Supremo Gobierno la reforma del artículo 4.o de los Estatutos, en el sentido de aumentar el número de acciones a diez mil, con $ 100 pagados y $ 100 de responsabilidad.

Santiago, 28 de Noviembre de 1918.

14-L

Banco Italiano

En conformidad a lo resuelto por la Junta General Extraordinaria de Accionistas del 31 de Octubre último, se avisa a los señores accionistas que queda a su disposición en las oficinas del Banco en Valparaíso y en Santiago, el Registro para que suscriban las acciones que le correspondan en el reintegro del capital del Banco.

Valparaíso, 4 de Noviembre de 1918.

FORTUNATO GIUDICE.
Gerente.

4-1.

TATTERSALL

DE MAQUINARIAS

Realiza lo siguiente: máquina sierra huincha; destroncadoras; máquinas regadoras.

Chacabuco N.o 63. - Teléf. Ing. 52, Estación. - Casilla 4665. Correo 2, Santiago

CARLOS TRONCOSO

1.o-L

zález; de 12 a 16 horas, los señores Julio Carrasco, Víctor Orellana.

2.o La asamblea acordó formar un centro recreativo y de propaganda. Nombró la siguiente comisión: señores Manuel Vidal, Juan Villanueva, Julio Carasco, Víctor Orellana.

AGRUPACION DEMOCRATA DE YUNGAY.—Se ha citado a asamblea general para mañana Domingo 1.o a las 10 horas, en el local de costumbre.

Se fijará la fecha para la elección de directorio.

CENTRO DE PROPAGANDA DEMOCRATA ARTEMIO GUTIERREZ DE MAIPU. — Este centro reunido extraordinariamente con fecha 28 del actual, tomó el siguiente acuerdo:

Citar a todos sus miembros a junta general para hoy Sábado 30, a las 20 horas (antes 8 P. M.), en el local de la secretaría, Dolores 559, y rogar al señor Luis E. Rojas, tercer alcalde de la comuna, se sirva asistir para comunicarle ciertos reclamos de carácter grave que hacen algunos correligionarios.

CENTRO DEMOCRATA 10.a COMUNA. — Hoy Sábado 30, a las 21 horas, se llevará a efecto una gran fiesta en celebración de nuestro 31.o aniversario del Partido y como inauguración del local de esta comuna, Franklin 1316.

Han sido especialmente invitados, la representación parlamentaria, regidores demócratas, el presidente de la Gran Federación de Chile, señor Víctor Gutiérrez y a los demócratas en general.

AGRUPACION DEMOCRATA QUINTA NORMAL.—Esta agrupación, en su última sesión de directorio, acordó efectuar la elección del nuevo directorio, el Domingo 1.o, de 7 a 14 horas.

La comisión, que tendrá a su cargo la elección, quedó compuesta como sigue:

De 7 a 11, los señores Fidel Correa y Benito Gómez, y de 11 a 14, los señores Luis Fariña, Arturo Romo y Víctor Muñoz.

Local, Catedral 4230.

CENTRO ZENON TORREALBA, DE SAN MIGUEL.—En sesión de directorio se acordó:

1.o Enviar nota de felicitación al diputado señor Vicente Adrián como presidente del Partido;

2.o Tomar a su cargo la parte esportiva de la fiesta que llevará a cabo la Agrupación de la comuna en celebración del aniversario del Partido;

3.o Celebrar reunión el Domingo próximo a las 17 1|2 horas (5 1|2 P. M.) Se encarece la asistencia a todos los socios por haber asuntos de gran importancia que tratar, relacionados con la marcha del Partido.

Partido Liberal Democrático

CENTRO LIBERAL DEMOCRATICO. — El Jueves 28, a las 18 horas, celebró sesión ordinaria la comisión organizadora de este centro político, presidida por don Jorge Hurtado B., y con numerosa asistencia.

Fueron aceptados como socios los señores Jorge Hurtado, Jorge Villalobos, Alfredo Ovalle Vial, Manuel González Ossa, Augusto Silva, Carlos A. Concha, Carlos Martínez, Rafael Oyarzún, Luis Luco Cruchaga, Samuel Rojas Olivares, Adolfo Bustamante I., Juan E. Salas Z., Jorge del Valle, Manuel Frías G., Fausto Arriazola, Bernardo Rioseco R., Ruperto Murillo, Armando Hidalgo, Pedro Fernández.

Se tomaron los siguientes acuerdos:

1. Rectificar un acuerdo anterior que apareció con un error de redacción en la relación de prensa.

El acuerdo es el siguiente:

El Centro Liberal Democrático tomando en consideración los graves problemas que agitan a la opinión pública referentes a la dificultades de orden internacional y a la situación social obrera que exigen un gobierno laborioso y bien inspirado que las resuelva acuerda: a) Manifestar su adhesión franca al movimiento obrero inspirado en la necesidad de que se mejoren sus condiciones sociales; b) Felicitar a los representantes del partido en el Parlamento que, desentendiéndose de todo fin partidarista, han ofrecido desinteresadamente el concurso del Partido Liberal Democrático al actual Ministerio en el cual no se encuentra representado, por que está formado por personas de quienes el país espera el desarrollo de un programa que consulte sus necesidades y que logre concluir con el régimen desquiciador de los anteriores Gabinetes.

2. El Centro Liberal Democrático considerando que los problemas de vital interés que actualmente afectan a la Nación hacen desaparecer las fronteras que en tiempos normales dividen a los chilenos en partidos, y que la acción común es siempre más eficaz e inteligente, acuerda:

Invitar a los demás centros políticos a la constitución de un comité que se preocupará del estudio de los problemas que se refieren a la situación internacional y a la cuestión social obrera.

$ 80,000

Necesito sobre hipoteca propiedades valor $ 420,000 comerciales. Pago 12°/. sin agentes.

CASILLA 3473

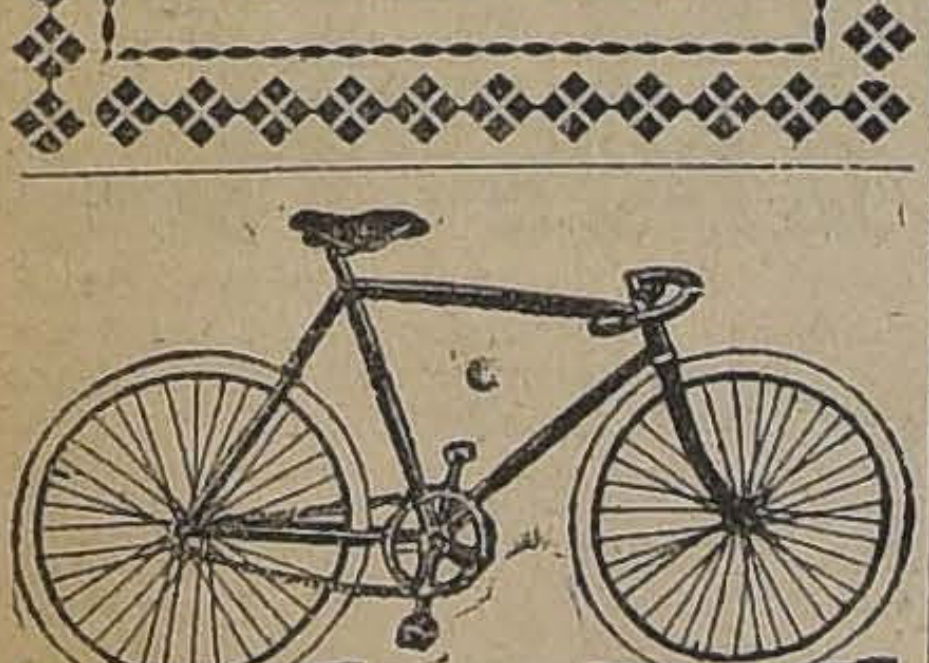

Bicicletas importadas americanas, europeas y fabricación nacional B. Tisné; ventas de nuevas y usadas, llegó un gran surtido de goma, neumáticos de la mejor fabricación francesa. Cámara de aire $ 10, 11; forros de alambre y pestañas a talons desde $ 11, 12, 14, 16, 18; pasen a ver accesorios y repuestos útiles. Taller de composturas y reparaciones. Todos garantidos. Se atiende pedidos de provincias. **Castro 141.**

B. TISNE. — SANTIAGO

x-10566-30-k

EXIJA USTED
en sus recetas
CRIOGENINA LUMIERE
LEGITIMA
Recibió la
FARMACIA ESPAÑOLA

Ahumada 318
Casilla 3499 :: Teléfono 387
1.o-L

VIDA SOCIAL

CLUB DE SEÑORAS. —

Hoy Sábado 30, dará una audición musical en este centro, el pianista señor Osvaldo Rojo Ureta, quien ha demostrado siempre tener un gran talento musical.

Pueden asistir las personas que tengan gusto por estos conciertos.

El programa es el siguiente:

1.o Beethoven. Sondé. Claro de Luna.

Adagio sostenutto. Allegretto. Presto agitato.

2.o Chopín. Fantasie. Impromtu. Nocturno en fa sostenido. Vals en do sostenido. Estudio op. 25, n. 9. Balada en la bemol.

3.o Raff. Canción de la Hilandera. Lizst. Nocturno N.o 1. Wagner-Liszt. Muerte de Isolda. Liszt, rapsodía húngara N.o 12.

GRAN VELADA EN EL MUNICIPAL. —

Circula la siguiente invitación: "El Departamento de Extensión Universitaria de la Asociación de Educación Nacional y la Sociedad Agronómica tienen la honra de invitar a usted a una solemne velada, gratuita, que se verificará el Lunes 2 de Diciembre a las 9 de la noche en el Municipal. En ella se estudiará el problema de la carestía de los alimentos de primera necesidad y su solución.

Tomarán parte distinguidos representantes de nuestro mundo social, político y artístico. — Oscar Dávila Y. — Carlos Silva Cruz. — Onofre Avendaño. — Agustín Cannobio. — Agustín Vigorena. — Daniel Guerra".

EN LA DIPLOMACIA.—

Se encuentra enfermo, el Ministro del Brasil, Excmo. señor don Manuel Cardoso de Oliveira.

Mejor siguen sus hijas, las señoritas Virginia y Carlota de Oliveira.

COMIDAS. —

Anoche se efectuó en el Club de la Unión la comida ofrecida por los señores Emilio Petit y José Duhalde, a un grupo de sus amigos íntimos.

Asistieron las siguientes personas:

Señores: Aníbal Rodríguez, Roberto Montt, Roberto Aguirre, Carlos Aguirre, José Alcalde, Francisco Ortúzar, Carlos López, doctor José M. Lorca, Martín Biscar, Samuel Larraín, Guillermo Velásquez; José Duhalde, Emilio Petit, Manuel Hederra, Manuel Torres B., Adrián Gibb, Joaquín León, Baltasar Donoso.

—En el Club de la Unión, ofrecieron anoche una comida al señor don Enrique Bermúdez, un grupo de sus amigos.

Asistieron las siguientes personas:

Luis Cousiño Talavera, Anselmo de la Cruz, Víctor Manuel Zañartu Ramón Rodríguez Pando, Francisco Videla Lastra, Víctor M. de Ferrari, Luis Tagle Velasco, Adolfo Frendenburg, Alejandro Martínez, Joaquín Santa Cruz, Carlos García Campos.

En uno de los comedores del "Restaurant Santiago", se llevó a cabo anoche la comida con que don Julio Bustamante festejó al doctor don Ismael Larraín Mancheño, con motivo de su nombramiento de profesor extraordinario de la Facultad de Medicina.

Asistieron los señores: Julio Bustamante, General don Nicolás Yávar, doctor don Carlos Molina, Galvarino Ponce, Alfredo Urzúa, Oscar Honorato Cienfuegos, Alfredo Costa, Melitón y Samuel Moreno Velasco, Alfredo Cordero y Samuel Yávar.

MATRIMONIOS CONCERTADOS.

Ayer quedó concertado el matrimonio del señor Julio Bernstein Bernstein con la señorita María Herrera Lira.

Hizo la visita de estilo el señor Benjamín F. Bernstein.

—Se ha concertado el matrimonio del Sr. Alberto Rozas Martínez con la señorita Fidela Lobos San Martín.

PRO-PATRONATO NACIONAL DA LA INFANCIA. —

André Brulé, que tuvo la amabilidad de visitar el año pasado, algunas instituciones de beneficencia, entre las cuales el Patronato de la Infancia, a su regreso entre nosotros, ha querido manifestar su grande admiración por la excelente organización de dicha institución, ofreciendo su concurso para una función que se verificará el próximo Viernes en la tarde en el Teatro Municipal. La obra elegida por las damas que patrocinan esta fiesta es "Le danseur inconnu" ("El danzador desconocido"), comedia en tres actos de Tristán Bernard. Las localidades para esta función están a la venta en la confitería Olimpia.

A BUENOS AIRES. —

Por la combinación transandina de medio día de hoy parten a Buenos Aires para seguir después a Montevideo, los caballeros mejicanos, señores: Pedro de la Sota y Julio C. Latorre.

ENFERMOS. —

En el Pensionado de San Vicente ha sido operado de apendicitis con toda felicidad el coronel don Guillermo Dublé A., por los doctores Marcos Donoso, Valenzuela y Lobo.

NACIMIENTO.—

Ha nacido Lautaro Enrique, hijo del señor Eugenio Mellado y de la señora Filomena Rubilar de Mellado.

VIAJEROS.—

Regresó a Viña del Mar, el señor Carlos Antúnez Cazotte y señora Lyon de Antúnez.

—Hoy parte a Valparaíso, el señor Alberto Bascuñán Montes.

—A Viña del Mar se dirige hoy, el señor don Gonzalo Bulnes, señora Correa de Bulnes e hija.

—Partió a Valparaíso, el señor don Alejandro Valdés.

—A su fundo en Angol, se dirigió ayer, el señor don Arturo Alemparte y señora Polhamer de Alemparte.

—Hoy parte a Valparaíso, el señor don Nicolás Vicuña Correa.

—Al mismo punto se dirigió el señor Arturo Walker.

—A su fundo en el sur, partió el señor Carlos Rodríguez.

—Partió a Valparaíso, el señor Javier Díaz Lira.

—Al sur se dirigió el señor Luis A. Fernandez.

—Hoy parte a Valparaíso, el señor don Guillermo Rivera.

—A Coquimbo parte mañana, el señor Rodolfo Bustos.

—Partió al sur, el señor Carlos Wiederhold.

—A Valdivia partió el señor Adolfo Krause.

—La señora Josefina W. de Becker y señorita Elisa Becker W. han regresado de Concepción.

—De Cura-Cautín han llegado la señora María Gallegos v. de Mellado y señorita Filomena Mellado G.

—De su fundo "Colihues" regresó anteayer el señor Luis de la Carrera.

—La familia Infante del Sol se ha dirigido a pasar una temporada a Maipú.

EDUCACION

ESCUELA NOCTURNA "NICOLAS PALACIOS", DEL CONGRESO SOCIAL OBRERO.—El director de la Escuela Nocturna Nicolás Palacios, ha invitado a todas las personas amantes de la instrucción del pueblo y especialmente a los miembros del Congreso Social Obrero, a la repartición de certificados y premios, que tendrá lugar el Sábado 30 a las 20.30 horas.

ESCUELA FRANCISCO ARRIARAN. — En este establecimiento, sostenido por la Sociedad de Instrucción Primaria de Santiago, se verificará mañana a las 16 horas una fiesta a beneficio de las necesidades del local.

Se desarrollará un escogido programa.

COMITE PRO-INSTRUCCION PRIMARIA OBLIGATORIA. — El presidente del Comité Central, señor Rafael Torreblanca, ha organizado en Valparaíso el Comité Departamental que tendrá a su cargo la campaña en favor de la instrucción primaria obligatoria.

Pronto se dirigirá a Concepción y Talcahuano donde echará las bases de nuevos comitées. Ojalá las provincias que no sean visitadas tomaran la iniciativa y se constituyeran, comunicando sus resoluciones al presidente del Comité Central, diputado señor Rafael Torreblanca, casilla 3952. Santiago.

LICEO SANTIAGO. — El rector del Liceo Santiago ha manifestado que dicho establecimiento se encuentra casi en ruinas y ha solicitado $ 8,000 para las reparaciones más urgentes.

ESCUELA DE MEDICINA. — Jefe de la Policlínica de la Clínica a cargo del doctor señor Gregorio Amunátegui, se nombró al doctor don Gonzalo Moraga; jefe de la Clínica Quirúrgica, a cargo del doctor señor Amunátegui, se nombró al doctor don Eugenio Díez Lira; jefe de la clínica de enfermedades nerviosas, se nombró al doctor señor Volney Quiroga; jefe de la policlínica de la clínica de enfermedades nerviosas, se nombró al doctor don Hugo Lea Plaza, y ayudante de la clínica general médica y de la clínica biológica, se nombró al doctor señor Guillermo Lermanda.

ESCUELA PROFESIONAL SUPERIOR. — En esta Escuela se acaba de formar una sociedad para proteger a las alumnas del mismo establecimiento a fin de que puedan subsanar las dificultades que se les presenten para seguir sus estudios. Distinguidas damas de la sociedad patrocinan esta obra benéfica, y el inteligente doctor don Alberto Zúñiga le presta generosamente sus servicios profesionales.

Ya muchas alumnas han recibido socorros en dinero, alimentos, medicinas y consultas médicas.

Con el fin de procurarse fondos para continuar la obra que se propone la "Sociedad Protectora", un grupo de ex-alumnas del Curso ha organizado para el Domingo 1.o de Diciembre a las 16 y media horas una interesante fiesta cuyo programa damos a continuación.

I Parte

1.o Piano. Por la señorita Olga Gallardo.

2.o El Chinito. — Canto por Gabrielito Maturana.

3.o Erste Glocken. Un Harfen Fantasía. Cítara por la señorita Irma Muller.

4.o El Pelícano. — Declamación por el señor J. Vidal.

5.o Maja Aristocrática. — Canto por la señorita Adela Busquet.

6.o Grant. Mazurka. Guitarra, por la señorita Aída Villar.

7.o La Mendiga. — Drama en un acto.

8.o ¡Ramón, Ramón!. Canto por la señorita Olga Maturana.

II Parte

1.o In Birkenstein. — Cítara, por la señorita Irma Muller.

2.o La Huasa en el centenario. —Monólogo por la señorita A. Marambio.

3.o Los Muñecos. — Coro por muñequitos nacionales.

4.o Rayo de Sol. — Canto por la señorita Sara Soto.

5.o Du und ich. —Danza Luis XV. — Por un grupo de alumnas.

6.o La modestilla. — Dúo por los niñitos Maturana.

7.o Marcha. Guitarra por la señorita Villar.

8.o ¡Jesús que criada! — Comedia en un acto.

Se invita especialmente a las exalumnas de la escuela y a todas las personas que se interesen por el bienestar de las educandas.

Las entradas se venden en el almacén de la escuela, al precio de un peso.

BACHILLERATO EN HUMANIDADES Y EN MATEMATICAS. —En la pizarra de la Universidad de Chile se ha fijado el siguiente aviso:

"A todos los alumnos, tanto sistema antiguo como los del plan concéntrico, que deseen optar al Bachillerato en Humanidades o en Matemáticas se les exigirá desde fines de 1918 los exámenes de Instrucción Cívica I y II años.

(Acuerdo del Consejo de Instrucción Pública de 9 de Octubre de 1916)."

—Las solicitudes para Bachilleres en Humanidades y en Matemáticas se reciben diariamente en la oficina No. 8 de la Secretaría de la Universidad de Chile desde las 13.30 hatsa las 16 horas (1.30 a 4 P. M.), solamente.

Inglés (oral) el 23 de Diciembre.

Matemáticas (escrito) el 15 de Diciembre.

Matemáticas (oral) el 16 de Diciembre.

Pedagogía (escrito) el 20 de Diciembre.

Pedagogía (oral) el 21 de Diciembre.

Nota.— Los exámenes comenzarán a las 8 horas, a excepción del escrito de inglés, que empezará a las 14 horas.

Congreso Nacional

CAMARA DE DIPUTADOS

Presidencia del señor Briones Luco

Se abrió la sesión a las 16.15 horas

Se leyó y fué aprobada el acta de la sesión anterior

Reforma del Código Sanitario

Se puso en discusión el proyecto que reforma el Código Sanitario y después de usar de la palabra los señores Ruiz, Errázuriz don Ladislao y Barrenechea, quedó pendiente.

Inclusión en la Convocatoria

El señor ALEMPARTE.—Pide la inclusión en la convocatoria del proyecto que autoriza a la Universidad del Estado para adquirir bienes por herencias y donaciones.

Caja de Crédito Hipotecaria

El señor LISONI.—Declara que la intervención en el debate del señor Ramírez Frías no ha traído luz alguna al debate, porque no ha hecho más que repetir los argumentos del señor Yávar. Rechaza el cargo de haberle dado el carácter de personal al debate y declara que continuará en la tarea que se ha impuesto en esta materia, una vez que la Caja envíe los antecedentes que ha pedido.

Incidente acerca de la actitud de un señor Diputado

El señor BAÑADOS. —Ruega a la Cámara que le permita ceder la palabra al señor Cárdenas que quiere cumplir dos deberes: dar una explicación a la Cámara sobre su actitud en días pasados y explicar el concepto del patriotismo que tiene el partido Demócrata.

El señor BLANLOT HOLLEY.— Pero espera que después se le concederá la palabra.

—Se acordó conceder la palabra al señor Cárdenas y prorrogar la primera hora hasta que termine el incidente.

El señor CARDENAS (poniéndose de pie).—Abrumado bajo el peso de los cargos que se le han hecho con motivo de las declaraciones que hizo al recibir el nuevo Ministerio, quiere explicar el alcance de sus palabras y cumplir la orden de su partido de exponer el concepto que tiene del patriotismo.

Lamenta la situación en que se le ha colocado, no por su persona, que como obrero modesto, está acostumbrado a los sufrimientos y a la lucha en la vida, sino por su partido, al cual se le ha querido inferir una mancha inmerecida.

Se ha interpretado mal su pensamiento y sobre la base de este error se ha hecho correr por todo el país la especie de que ha ultrajado a su patria.

Cree conocer las distintas esferas sociales del país, cree haber auscultado el corazón del pueblo, y lo único que deseó, al hablar en sesiones pasadas, fué hacer presente la situación de ese pueblo, dar el grito de alerta para que los hombres dirigentes se preocuparan de reparar su situación y ahogar los sentimientos de despecho y protesta que alienta a causa del abandono en que se encuentra de parte de los Poderes Públicos.

De esta actitud observada por él, se ha querido deducir propósitos antipatrióticos de su parte, cuando nada está más lejos de su ánimo. Quiere la felicidad del pueblo, su bienestar material, como medio de fomentar la abnegación en el servicio y en el sacrificio por la patria. Esto, a su juicio, hace el concepto de Prat, cuando al lanzarse al combate preguntó "si había almorzado la gente."

Cree que no hay para qué enseñar el odio de una patria contra otras patrias, pero tampoco hay para qué considerar como hermanos a los que nos tratan como enemigos.

El partido demócrata estima que el patriotismo debe empezar en la cabaña modesta, perdida en los montes, y continuar en la atención de los obreros en las fábricas e industrias de las grandes ciudades.

Y a este respecto recuerda que desde tiempos inmemoriales hay en los fundos inquilinaje sometido a la servidumbre agrícola, y 50 mil obreros, mal rentados y alimentados que trabajan y mueren en las arenas del desierto del norte del país.

Para aliviar a estas clases sociales no se ha querido hacer la colonización nacional ni en Tacna ni en el sur de la República.

Este era el cuadro que quería presentar a la consideración de la Cámara; pero nunca ha querido negarse a los sentimientos patrióticos, de los cuales cree que todos participan. Y piensa que una vez declarada una guerra es natural que todos los ciudadanos tomen las armas y marchen a defender la patria.

Ha querido decir la verdad y lanzar una voz de prudencia, y la Cámara le ha aplicado una sanción nunca vista.

Ha recibido numerosos telegramas de felicitaciones, lo que prueba que no ha procedido mal.

Termina expresando que estas explicaciones satisfarán a la Cámara, y alienta la esperanza de que ella habrá de retirar el injusto acuerdo que importa una inmerecida ofensa al partido Demócrata.

El señor PRAT.—Quiere estampar una protesta por el hecho de que el señor Cárdenas, para explicar sus desgraciadas expresiones de una de las sesiones pasadas, haya recurrido a la frase que pronunció su padre pocos momentos antes de morir por su patria! (Grandes aplausos y vivas a Prat en las galerías y tribunas).

El señor BLANLOT HOLLEY. — Cree que el asunto toma en estos momentos mayor transcendencia y gravedad.

No se trata ya de ideas vertidas en este recinto por uno de sus miembros, bajo su sola responsabilidad, sino de opiniones de las cuales se ha hecho solidario un país entero.

Se trata de una cuestión que fué resuelta en un momento solemne por la unanimidad de 62 diputados en contra del parecer de uno solo, 62 diputados que no pudieron comprender las teorías filosóficas sociales del que fué hasta ayer, segundo vice-presidente de esta Cámara!

Respecto del discurso del señor Cárdenas, debo declarar que parece que su señoría se ha sentido poco libre en sus declaraciones; su señoría no ha venido como hombre de bien, de alma entera y carácter sincero a decir lo que siente; parece que ha tenido vergüenza en confesar su falta. La confesión de su señoría debió ser sencilla; su señoría debió decir: mis palabras me traicionaron y yo no pienso como lo dije; quiero a mi patria, la defenderé en las horas de prueba.

Pero el discurso del señor diputado, meditado y pulido durante dos días, es la confirmación de que la Honorable Cámara no estaba equivocada al juzgarlo. Fuera de algunas generalidades vagas, el señor diputado por Valdivia ha venido a sostener lo mismo que sostuvo en una de las sesiones pasadas.

"Su señoría ha planteado la cuestión material, la necesidad de que los demócratas de ahora que siguen a su señoría, antes de defender a la patria se repleten el estómago, satisfagan a sus necesidades materiales. Olvidan los que así piensan que no hace muchos años los que dieron riqueza a este país, se lanzaban con el estómago vacío y semi-desnudos a defender en el norte los intereses de Chile! (Grandes y estruendosos aplausos en los bancos de los diputados, galerías y tribunas).

Pero el señor Cárdenas nos advierte que hay otra concepción del patriotismo. Patriotismo, según esta democracia, es luchar por la elevación material y moral del pueblo, patriotismo es favorecer a las últimas clases sociales del país.

¿Y quiénes pregunto, sino aquellos a quienes se quiere exonerar de la calidad de pueblo, son los que van, con sacrificio de su parte, sin remuneración ninguna, a enseñar en las escuelas nocturnas a los privados de la luz intelectual?

La democracia tiene distinta concepción de lo que es el patriotismo, dice el señor Cárdenas. ¿Y quién, pregunto, es el representante autorizado de esa democracia? ¿Es el señor Cárdenas o es el señor Martínez que lo desautorizó en días pasados? ¿O es otro alto representante que ayer no más se confundía con el pueblo en una de las plazas de esta ciudad ofreciendo su concurso a todas las obras que inspira el patriotismo?

La América entera presencia este debate.

Y como no quiere que mañana pueda decirse que se ha desfigurado la verdad para darse sólo el triste gusto de hundir a un colega, recuerda cómo se desarrolló el incidente en sesiones pasadas, dando lectura a las declaraciones del señor Cárdenas y a las declaraciones de los varios diputados que intentaron tenderle un puente de plata para que recogiera y se desdijera de su actitud. El señor Cárdenas se negó a toda insinuación amistosa de sus colegas y se conservó en su terca determinación. Y ahora viene a leer un discurso meditado que no tiene ni la forma del arrepentimiento, ni la excusa de la paralogización ni la sinceridad que enaltece a los hombres en sus más grandes extravíos. (Grandes y estruendosos aplausos).

Examina en seguida los acuerdos tomados por el Directorio del Partido Demócrata, con los cuales parece que este Partido quisiera entregar estos hechos a lo que él llama la democracia del país, para que absuelva al señor Cárdenas y condene a la Cámara que lo censuró.

Dice el señor Cárdenas que ha recibido muchos telegramas de felicitación. Seguro está de que de Iquique no ha recibido ninguna comunicación que le exonere de los cargos que le ha hecho la Cámara por su actitud, porque los obreros de allí han manifestado pública y privadamente su modo de pensar.

A propósito de ciertas declaraciones del señor Cárdenas, parece que su señoría considerase que los poderes públicos de este país han llevado alguna vez al pueblo a una guerra injusta. Recorre a la ligera todas las guerras que hemos tenido, manifiesta su justicia y hace especial hincapié en la del 79, en que los países que nos combatieron dieron pruebas no sólo de poca fraternidad, sino de negra ingratitud!

Termina rectificando la interpretación absurda que el señor Cárdenas ha dado a las palabras de Prat: "¿Ha almorzado la gente?", y estableciendo el verdadero concepto que inspiró esa frase en el alma noble del héroe inmortal! (Grandes y estruendosos aplausos en los bancos de los diputados, galerías y tribunas).

El señor RIVAS VICUÑA (don Pedro). — El Partido Radical mantiene vivo y arraigado en su alma el patriotismo más sano, y piensa que no merece el nombre de chileno el hombre que no acudiera a la defensa del honor de la patria amenazado! Habría deseado que jamás se hubiera turbado la tranquilidad y atmósfera de patriotismo que reina en esta Cámara con expresiones mortificantes, para este sagrado sentimiento, y que cree que no debe anidar un hombre que ha nacido en nuestro suelo y bajo nuestra bandera.

Pero ahora piensa que debemos echar un velo sobre lo pasado y olvidar expresiones que está seguro no ha podido sentir ni siquiera quien las pronunció en este recinto. (Grandes aplausos).

El señor PIZARRO. — Cree indisculpable la actitud del señor Cárdenas, que en sesiones pasadas no quiso acogerse a las soluciones que se le ofrecían y que hoy ha venido con un discurso intencionado a falsear la verdad de los hechos sucedidos! (Grandes aplausos. El señor presidente agita la campanilla llamando al orden a la Sala).

Alude a un telegrama del señor Del Solar, enviado desde Buenos Aires, y al ver la forma en que condena la actitud del señor Cárdenas, cree que alguna atmósfera de politiquería culpable nos impide, a los que vivimos dentro del país, aplicar a estos actos delincuentes la sanción que merecen.

El señor BAÑADOS. — Estima que el señor Blanlot habría hecho mejor en estudiar con serena calma el discurso del señor Cárdenas, y no contestarlo en una improvisación, que su talento puede haber hecho brillante, pero que lo ha llevado a ser profundamente injusto con su honorable colega el diputado por Valdivia.

SESION SECRETA

—A proposición de los comités, se acordó por unanimidad constituir la Cámara en sesión secreta.

Ismael Errázuriz O.
Corredor de la Bolsa de Comercio
Se encarga de la compraventa de acciones, bonos, etc., y préstamos hipotecarios.
CALLE CLUB DE LA UNION 1065 (Edificio de la Bolsa)

ARPILLERA
: PRECIO BAJO
MERCERIA MATAS
Casa Fundada en 1886
DELICIAS 2780 Portal Edwards

ENRIQUE MORENO OLEA
DENTISTA
Especialista Protesis de la Clínica Dental del Dr. Valenzuela Basterrica. Huérfanos 1616. Teléfono 1642.

Llegaron los finísimos
Polvos de Arroz
"Malvaloca"
De la Perfumería FLORALIA de Madrid, en caja de madera barnizada.
$3.80 LA CAJA
Botica "Klein"
Huérfanos y Bandera
9655-1 o

Un purgante a tiempo suele evitar una enfermedad larga y penosa. Tome Ud. las
Píldoras Japonesas
admirables en casos de Estreñimiento, Biliosidad, Higado torpe, etc.

LOS NIÑOS TIENEN HAMBRE
Dad todos el 4 DE DICIEMBRE a las
OLLAS INFANTILES

GRAN RIFA
A beneficio de la diócesis de Ancud, de un hilo de perlas finas y un reloj de pulsera con piedras, marca Longines, de la Casa Weil.
A DOS PESOS EL NUMERO
Estas joyas se sortearán el 8 de Diciembre, a las 2 P. M., en Moneda 1062, ante el notario público don Mariano Melo. Pueden tomarse los números en la Casa Weil. 30-L

Termas de Cauquenes
RANCAGUA
LAS MAS AFAMADAS aguas minerales para el reumatismo, estómago, riñón, clorosis, neurastenia. A 4½ horas en automóvil de Santiago. Tren de 8½ en la mañana combina tren 10.40 en Rancagua para llegar a almorzar a las Termas a las 12½. Teléfono Inglés 55 (Rancagua). Casilla 122. En las Termas hay Telégrafo del Estado y Teléfono Inglés.
En Rancagua hay autos para seguir el viaje a las Termas a cualquiera hora, pidiéndolo con un día de anticipación.
SPENCER Y WATERS
AGENTES EN SANTIAGO. - HUERFANOS 946

AZUCAR
A fin de que el público, pueda comprar azúcar a los precios fijados por la fábrica, venderemos por cuenta exclusiva de la Refinería de Viña del Mar
Granulada refinada a $ 12.85 la arroba
y en pancitos desde un cajón.
Agentes y Consignatarios de la Refinería de V. del Mar
BESA y Cía. Santo Domingo, N.o 887.

WICHERT
De este afamado calzado Norte Americano acabamos de recibir un extenso surtido en todos los estilos
Casa Norte Americana -:- M. Artigas y Cía.
246 - ESTADO - 246
235 - AHUMADA - 239
9781-30-k

INFORMACIONES DEL EXTRANJERO

SERVICIO DE NUESTROS CORRESPONSALES ESPECIALES, de The Central and South American Telegraph Co., via Colón, de la Agencia Havas y de la Agencia Americana

Los preliminares de las negociaciones de paz

EL PRESIDENTE POINCARE OFRECIO AYER UN BANQUETE AL REY JORGE V EN EL ELISEO

París ha continuado tributando al Soberano británico entusiastas manifestaciones

El príncipe Leopoldo de Baviera, que comandó los ejércitos alemanes en el frente Oriental, ha sido internado en Kovno, junto con el general Hoffmann, jefe de la delegación alemana en las conferencias de Brest Litovsk

Las bajas del ejército austro-húngaro durante la guerra ascendieron a 800,000 muertos y 3.200,000 heridos.

Una división naval franco-británica fondea en Odessa

PREPARATIVOS PARA LA RECEPCION DE PRISIONEROS REPATRIADOS

CHERBURGO, 29.—Pronto llegarán 50 mil prisioneros que vuelven de Alemania. Se están haciendo preparativos para la recepción de ellos, y los arreglos necesarios para atender a los enfermos que necesiten cuidados urgentes.

CAMBIO DE NOMBRE A ALGUNAS CALLES DE VERSALLES

VERSALLES, 29.—La Municipalidad ha dado el nombre de Clemenceau a la calle Reservoirs; Foch, a la de Saint Aony; y Joffre a la calle Nueva.

CONTINUAN LLEGANDO PRISIONEROS A PARIS

PARIS, 29. — Los prisioneros continúan llegando sin interrupción a las estaciones del Norte y del Este.

AUMENTO DE TRENES

PARIS, 29.—A partir del 25, circulan nuevos trenes entre París, Mancy y Chalons.

FELICITACIONES A LOS OBREROS DE LOS FERROCARRILES FRANCESES

PARIS, 29. — El Ministro de Obras Públicas M. Claveille, ha felicitado a los obreros de los ferrocarriles por la gran parte que les corresponde en la victoria. Saluda a los muertos y hace un llamado al patriotismo para asegurar el bienestar después del armisticio, por medio de la explotación intensiva y consciente y el desarrollo económico de la prosperidad de la Nación, para lo cual deberán redoblar sus esfuerzos, con el fin de satisfacer al comercio, a la industria y a la agricultura.

MOCIONES ADOPTADAS EN FRANCIA CONTRA LOS SUBDITOS DE PAISES ENEMIGOS

PARIS, 29.—El Comité Nacional de Sports aprobó un voto por el cual los adherentes se comprometen a prohibir toda participación individual o colectiva en los concursos alemanes, austriacos, húngaros, búlgaros y turcos, como también la participación en los concursos celebrados en Francia o en el extranjero, cuando tomen parte concurrentes de los países enemigos.

Los mismos principios regirán para la incorporación de los grupos franceses en federaciones de países enemigos.

Por su parte, la Cámara Sindical de Tejidos y novedades, acordó que toda petición de incorporación al Sindicato sería en adelante aceptada con la expresa reserva de que no podría pertenecer ningún elemento alemán o austriaco. Los actuales miembros se someterán a los mismos principios o renunciarán.

LAS EXPLICACIONES HOLANDESAS SOBRE EL PASO DE LOS ALEMANES POR LIMBURGO

LONDRES 29. — Se estima completamente insuficiente las explicaciones dadas por el Gobierno de Holanda sobre el paso de las tropas alemanas por el Limburgo.

"The Daily Express" anuncia que Francia y Holanda reclamarán la entrega del ex-Kaiser, al que consideran prisionero de guerra bajo la custodia de Holanda.

LAS MANIFESTACIONES DE SIMPATIA AL REY DE INGLATERRA

Consideraciones de la prensa parisiense

PARIS, 29.—Los diarios constatan unánimemente que a pesar del mal tiempo, París supo interpretar en una forma exacta el espíritu y el corazón de la Francia, acogiendo al Rey Jorge de Inglaterra y a sus hijos con el fervor y la admiración con que la Francia ha sabido consagrar a Gran Bretaña, su aliada y amiga.

Los órganos de todos los partidos afirman que las aclamaciones de ayer sobrepasaron a los cálculos previstos, y que afirmaron las promesas de que en el porvenir ambos países marcharán unidos. El discurso del Presidente M. Poincaré y del Rey de Inglaterra son notables por su claridad y nitidez.

"L'Echo de París" declara que la cooperación de los dos pueblos domina de tal manera los corazones y los interses, que será fácil establecer nuevos términos de un nuevo contrato. El diario agrega que desde estos momentos se puede decir que la Europa occidental, en una alianza formal entre Francia e Inglaterra, gozará de un rol incomparable en el mundo nuevo.

LOS BUQUES ALEMANES INTERNADOS EN INGLATERRA SON OBLIGADOS A ARRIAR LA BANDERA

LONDRES, 29. — El almirante Beatty obligó a los buques alemanes internados en Inglaterra a arriar la bandera alemana.

DESTRUCCION DE 150 AEROPLANOS ALEMANES

BASILEA, 29.—Una información llegada de Stutgartt anuncia que 150 aeroplanos, reunidos en el aeródromo de Boerlingen, a 11 millas al sudoeste de Stutgartt, y que iban a ser entregados a los aliados de acuerdo con las condiciones del armisticio, fueron completamente destruídos por orden del Comité Revolucionario.

ENCUESTA ALEMANA SOBRE LAS VIOLACIONES DE LAS LEYES INTERNACIONALES

COPENHAGUE, 29.— Los Comisarios de los Consejos del Pueblo nombraron una comisión para que se encargara de la encuesta sobre las acusaciones del tratamiento dado por los alemanes a los prisioneros de guerra y sobre las violaciones de las leyes internacionales.

La comisión será presidida por el profesor Schmitecking, de la Universidad de Marbourg. Esta comisión podrá expulsar del ejército y perseguir por los tribunales de justicia a todos aquellos que sean reconocidos como culpables de violaciones del derecho internacional.

La delegación norteamericana

A LAS CONFERENCIAS DE PAZ

WASHINGTON, 29. — Una información oficial ha informado que el Presidente Wilson en persona encabezará la delegación norteamericana a las conferencias de paz.

Se agrega que en la delegación irán el secretario de Estado Mr. Lansing, el coronel House, el ex-Embajador en Fracia y en Italia, Mr. Henry White y el general Bliss.

EL VIAJE DE M. CLEMENCEAU A LONDRES

LONDRES, 29.—El primer Ministro del Gobierno de Francia, M. Clemenceau es esperado en esta ciudad el Domingo por la mañana.

EL PRESIDENTE TCHECO-ESLOVACO EN LIVERPOOL

LIVERPOOL, 29.—Es un hecho que M. Massarick, Presidente de la nueva República Tcheco-Eslovaca desembarcó hoy en el puerto.

La alianza Franco-Británica

LOS FESTEJOS AL REY DE INGLATERRA EN PARIS

Comentarios de la prensa

PARIS 29. — Los diarios subrayan la emoción particular que embargaba a la muchedumbre a la llegada del Rey de Inglaterra a París.

Según la expresión de "Le Petit Journal", el pueblo de París se dirigió al pueblo británico en la persona de su soberano, que es como el símbolo de la alianza.

"Le Figaro", subraya el gesto del Rey Jorge al saludar la estatua de Napoleón, al pasar frente al Arco de Triunfo, gesto que provocó las más vibrantes aclamaciones de la muchedumbre.

Los diarios comentan también los ardientes y expresivos brindis que se cambiaron durante la manifestación en el Palacio del Elíseo. Constatan que los jefes de Estado, excluyendo la banal solemnidad ordinaria, quisieron señalar las grandes jornadas que abren una magnífica perspectiva para el porvenir.

Aliados en la guerra y aliados en la paz. Tal es el significado que se les atribuye.

Bajo el título de "Alianza Franco-Inglesa", "L'Homme Libre", publica el siguiente artículo:

"Ha sido un gran acontecimiento lo que el Presidente Poincaré ha anunciado al mundo. La Entente Cordiale existía antes de la guerra, entre Francia e Inglaterra, y durante el conflicto se había tornado en una alianza. De hecho se transformó en Alianza efectiva, lo que traerá sus primeros frutos durante las negociaciones de paz, la que prolongará durante el período de la paz los lazos de amistad y de estimación recíproca, contraídos en los campos de batalla.

"Entre las dos naciones se ha estrechado el pacto firmado, gracias al cual los pueblos se presentarán en las próximas conferencias de paz indisolublemente unidos. Esta alianza es un excelente prefacio para los preliminares de la paz y es una garantía de solidez de los acuerdos internacionales que se preparan.

"Es por este motivo que será recibida con alegría, no sólo por los dos pueblos a quienes interesa directamente, sino que también por todas las naciones que de acuerdo con Francia e Inglaterra lucharon contra la barbarie teutona, haciendo triunfar la causa de la civilización".

MUERTE DE UN BIZNIETO DE LUIS FELIPE DE FRANCIA

LONDRES 29. — El príncipe Gastón Felipe de Borbón-Orleans, biznieto de Luis Felipe, ha muerto en un hospital militar, a consecuencia de las heridas recibidas en una caída en aeroplano.

Volando desde Francia a Inglaterra, se vió obligado a aterrizar en Oldsouthgate. El aeroplano cayó sin control. y chocó contra una choza. El piloto fué herido, y el príncipe quedó con heridas gravísimas.

ALMUERZO AL REY DE INGLATERRA EN LA CANCILLERIA FRANCESA

PARIS, 29.—En la mañana de hoy el Rey de Inglaterra, acompañado del Príncipe de Gales y del Príncipe Alberto se paseó a pie por la ciudad. Después se dirigió a la Embajada de Gran Bretaña, en donde conferenció con el Embajador.

El Rey asistió en seguida a un brillante almuerzo ofrecido en el Palacio de Relaciones Exteriores. Entre los invitados se encontraban los embajadores aliados, el Presidente de la Cámara M. Deschanel, el Presidente del Senado M. Dubost, los Ministros de Estado y los Presidentes de las comisiones parlamentarias.

LICENCIAMIENTO DE MOVILIZADOS NAVALES EN FRANCIA

PARIS, 29.—El Ministro de Marina M. Leygues, ha ordenado el envío a sus hogares el 10 de Diciembre, a menos que las necesidades lo requieran por el momento, a todos los marineros movilizados, de más de 40 años o que sean padres de más de 4 hijos.

Alrededor de 7 mil conscriptos marítimos serán así enviados a la navegación comercial.

ORGANIZACION DEL MINISTERIO DE DESMOVILIZACION EN FRANCIA

PARIS, 29.—"Le Matin" anuncia que se organizará un comisariato con el encargo especial de resolver los problemas de la desmovilización.

El mismo diario anuncia, en otra sección, que, en razón de las circunstancias actuales, las secretarías de Comercio y de Aeronáutica serán suprimidas en breve plazo.

BAVIERA DESEA ENVIAR PLENIPOTENCIARIOS A LAS CONFERENCIAS DE PAZ

PARIS, 29.—Los diarios de Berna anuncian que en Berlín el Consejero de la Legación bávara, von Schoen, autor de las relaciones sobre el origen de la guerra, publicadas en Baviera, presentó la renuncia de su cargo.

Von Schoen, al comentar la ruptura de relaciones con el gobierno de Berlín en materia de política extranjera, llega a la conclusión de que Baviera pedirá tener plenipotenciarios separados en las negociaciones de paz separadas.

EL REY ALBERTO CONTESTA LAS FELICITACIONES DE ALFONSO XIII

MADRID, 29.—El Rey Alfonso recibió un cariñoso telegrama del Rey Alberto de Bélgica, en contestación de las felicitaciones enviadas por el soberano español con ocasión de la entrada de las tropas belgas a Bruselas.

REPRESENTANTES ALIADOS A BERLIN

AMSTERDAM, 29.—La "Koelnische Zeitung" dice que, según noticias recibidas de Berlín, los representantes de Francia, Gran Bretaña y los Estados Unidos llegarán pronto a Berlín con el objeto de discutir la cuestión del armisticio.

LOS ALIADOS PEDIRAN EL ENJUICIAMIENTO DEL EX-KAISER

LONDRES, 29.— El "Daily Express" dice que los aliados están decididos a pedir el enjuiciamiento del ex-Kaiser.

LLEGADA DEL SEÑOR VENIZELOS A PARIS

PARIS, 29.— El premier griego, señor Venizelos, ha llegado a la ciudad, y partirá el Domingo para Londres.

MR. HOOVER TENDRA A SU CARGO LA ADMINISTRACION GENERAL DE ALIMENTOS DE LOS ALIADOS

PARIS, 29.— Se estudia el nombramiento del actual controlador de alimentos de los Estados Unidos, Mr. Hoover, como director general de socorros, a cargo de toda la administración de alimentos y socorros de los aliados.

Los problemas económicos de la paz

EMISION DE BONOS EN PARIS

PARIS, 29.— La Municipalidad ha aprobado la emisión de 230 millones de francos en bonos, cantidad necesaria para el primer semestre de 1919.

EL CARBON GENERADOR DE ENERGIA ELECTRICA

Vasto proyecto presentado al Congreso norteamericano

NUEVA YORK, 29. — Pende de la aprobación del Congreso un proyecto de ley elaborado con el objeto de transformar el carbón en energía eléctrica en las mismas minas. Se cree que si el proyecto es aprobado se habrá dado un gran paso hacia la solución del problema que se ha originado de la escasez de combustible.

El Departamento de Industrias Bélicas de los Estados Unidos ha solicitado del Congreso que sin demora conceda al Presidente de la República la autorización necesaria para invertir la suma de 200.000,000 de dólares en la construcción de fábricas para producir la energía eléctrica necesaria.

Los miembros de la Oficina de Industrias Bélicas, que son los autores del proyecto creen que con su adopción se solucionaría el problema del carbón. Ellos aseguran que una vez que estas fábricas se encuentren funcionando vendrá una disminución en la cantidad de combustible que deba ser trans portado.

En los argumentos que se hacen en pro del proyecto se dice que el establecimiento de estas grandes centrales de fuerza contribuirán también en gran parte a la solución del problema obrero, no solamente en las minas sino también en los centros industriales. Los partidarios del proyecto estiman también como posible la electrificación de muchos de los ferrocarriles del país, una vez que hayan sido establecida toda la red de estaciones de fuerza propuestas.

Los nuevos Estados libres

LAS PERDIDAS AUSTRO-HUNGARAS EN LA GUERRA

COPENHAGUE, 29.—Los diarios anuncian que las pérdidas sufridas por Austria Hungría durante la guerra alcanzan a 800,000 muertos y 3.0000,000 heridos.

La situación en Rusia

EL COMANDANTE ALEMAN DE LAS FUERZAS DE UKRANIA ES RELEVADO

KIEV, 29.— El nuevo Atamán relevó a von Keller del comando de las tropas de Ukrania y lo reemplazó por el príncipe Dolgorukoff.

BADEN PIDE SU EMANCIPA

Bodega Rosas
2051

Reparto a domicilio:
LEÑA de todas clases en seca, por sacos.
CARBON- COKE.
CARBON ESPINO.
CARBON QUILLAY.
CARBON BLANCO.
PAPAS NUEVAS.
PASTO 1er. CORTE.
AFRECHO.

x-10568-1-1

REMINGTON
Inspeccione Ud. nuestros modelos núm. 10 y 11
y se convencerá que es la mejor máquina de escribir
Máquinas de escribir
REMINGTON JUNIOR
para estudiantes y viajeros
REPRESENTANTES EXCLUSIVOS;
MORRISON & Co. AHUMADA 65, 67 y 77
Casilla 212. - Santiago

A LOS DEUDORES
de la Sastrería de Elías Chanut

Por acuerdo celebrado en el juicio de liquidación de la sociedad conyugal habida entre el finado señor Chanut y su esposa, se rematarán las cuentas pendientes de dicha Sastrería.

El remate se efectuará por el minimum del 50% del valor de cada cuenta, pagado al contado.

La lista de las cuentas puede consultarse en la Secretaría del Tercer Juzgado Civil, donde se efectuará el remate el

5 de Diciembre próximo, a las 16 horas

María T. Constant, vda. de Chanut,
Administradora Pro-Indiviso.

x-10500-2-1

E. TURRI

se da el placer de comunicar a su distinguida clientela los premios mayores en el sorteo verificado ayer en Buenos Aires.

Con $ 80,000 argentinos, el número 1830.

Con $ 10,000 argentinos, el número 19540. Con $ 5,000 argentinos, los números 28860 y 10255. Con $ 2,000 argentinos, los números 28968, 18501, 18270, 19360 y 19610. Con $ 1,000 argentinos, los números 9449, 3367, 27861, 27062, 18137, 6277, 24201, 7932, 19481, 13264, 27848 y 1817. Con $ 500 argentinos, los números 17952, 27508, 29297, 3853, 16459, 12488, 14506, 2610, 4602, 27377, 27879, 29322, 26302, 29479, 2048, 29526, 19469, 24858, 16444, 28230, 5041, 15939, 21433, 6014 y 18562.

A todos los números cuya última cifra sea "0", como el premio mayor, corresponde un premio de $ 25 argentinos, además del que pudiera corresponderles por sorteo.

La mayor jugada de la Lotería Nacional Argentina

Antes del Millon

de Navidad, se efectuará en Buenos Aires el DIA 10 DE DICIEMBRE DE 1918.

En este sorteo se repartirán 5,400 PREMIOS, o sean, 609,000 pesos argentinos, con un premio mayor de

$ 150,000

Los billetes de Lotería los remite a cualquier parte de la República a vuelta de Correo y por carta certificada, la acreditada y afortunada Casa E. TURRI, Galería Güemes, Buenos Aires, de acuerdo con los precios abajo indicados.
UN BILLETE ENTERO DE $ 150,000, vale: $ 35 argentinos, $ 75 CHILENOS ó 77 francos.
CADA DECIMO DE BILLETE DE $ 150,000: a $ 5 argentinos, $ 10 CHILENOS u 11 francos.
En estos precios están incluídos los gastos y a cada comprador envío gratis la LISTA OFICIAL de números premiados.

¡¡No deje de probar su suerte ahora, para experimentarla otra vez en las

Loterias de Navidad!!

Buenos Aires, día 23: UN MILLON de Nacionales ($ 4.200,000 en premios)

El billete ENTERO vale: $ 215 argentinos, $ 430 CHILENOS ó 475 francos.
Un MEDIO billete vale: $ 115 argentinos, $ 230 CHILENOS ó 250 francos.
Cada DECIMO de billete: $ 23 argentinos, $ 46 CHILENOS ó 50 francos.

Madrid, día 21: SEIS MILLONES de pesetas (Ptas. 37.346,400 en premios)

El billete ENTERO vale: $ 650 argentinos, $ 1,300 CHILENOS ó 1,430 francos.
Un MEDIO billete vale: $ 340 argentinos, $ 680 CHILENOS ó 750 francos.
Cada DECIMO de billete: $ 70 argentinos, $ 140 CHILENOS ó 155 francos.

Montevideo, día 31: $ 300,000 oro oruguayo. (14,000 números, $ 686,000)

El billete ENTERO vale: $ 225 argentinos, $ 450 CHILENOS ó 495 francos.
Un MEDIO billete vale: $ 120 argentinos, $ 240 CHILENOS o 265 francos.
Cada DECIMO de billete:$ 24 argentinos, $ 48 CHILENOS ó 53 francos.
Las remesas, en pago de los billetes, pueden hacerse: por giro postal o telegráfico, letra bancaria, o tomando una ORDEN DE PAGO EN PESOS CHILENOS (que es la forma más segura y fácil), sin comisión ni recargo alguno, en la

Casa E. TURRI - Santiago

Pasaje Balmaceda 10 - Casilla 3217. — Dirección telegráfica: "TURRI", Santiago

Esta Oficina de Santiago dará a Ud. personalmente o por escrito cuanto informe desee sobre estas loterías, encargándose de pagarle cualquier premio.

E. TURRI, B. Aires.
9793-30-N

UN BANQUETE DE LA ENTENTE CORDIALE

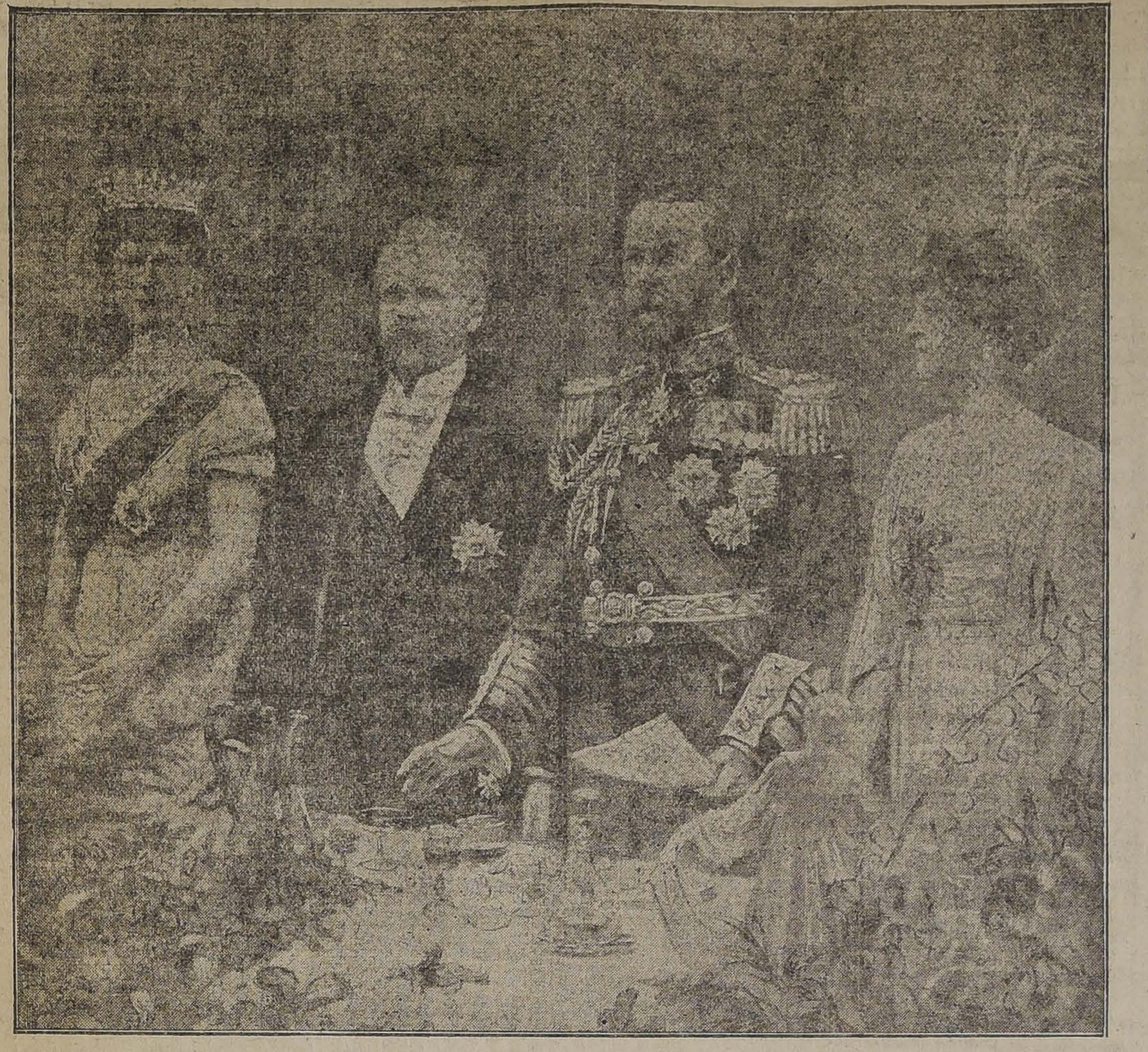

El 25 de Abril de 1914 los Soberanos de Inglaterra fueron festejados en el Palacio del Elíseo con un banquete ofrecido por el Presidente Poincaré. El presente grabado nos muestra a los Monarcas y a M. y Mme. Poincaré en el momento de escuchar los acordes del Himno Real Británico, después del discurso de ofrecimiento del Presidente de Francia. Esta escena debe haberse repetido anteayer con caracteres muy semejantes durante el banquete de que hacemos relación en estas mismas columnas, y esta circunstancia nos ha movido a ofrecer a nuestros lectores la interesante fotografía que insertamos.

El Rey Jorge V en París

Banquete ofrecido en el Palacio del Eliseo.--Texto de los discursos de M. Poincaré y del Rey de Inglaterra

PARIS 29.— El banquete ofrecido anoche en honor del Rey Jorge V. de Inglaterra, en el Palacio de Eliseo, resultó magnífico. Asistieron a él, más de 200 personalidades, entre las que figuraban los miembros del gobierno, los presidentes y vice-presidentes de las Cámaras, el Cuerpo Diplomático, los ex-Presidentes del Consejo, los ex-Ministros de Estado, los Mariscales aliados, los Jefes de las misiones militares y todo el personal de la Embajada de Gran Bretaña.

Durante la comida, el Rey departió cordialmente con M. Poincaré y con su esposa. Todos afirman que la unión de los dos grandes jefes aliados ha producido una impresión excelente.

El Presidente Poincaré al ofrecer la manifestación pronunció el siguiente discurso:

"Magestad.

"El 21 de Abril de 1914, vuestra Magestad, a quien el pueblo de París acaba de ovacionar con aclamaciones entusiastas y prolongadas, evocaba en esta sala la misma reminiscencia de acuerdo con lo establecido hace 10 años entre nuestros dos paises. Al contestar a los votos que os dirigí en nombre de Francia, definíais elocuentemente el carácter pacífico de la Entente, la que se ha apartado poco a poco de sus primeras conveniencias, unificándose en adelante las dos grandes naciones libres en la obra de la civilización y progreso. Tres meses más tarde los Imperios Centrales, cuya política altiva y agresiva amenazaba desde tanto tiempo la independencia de los pequeños estados vecinos; la dignidad de Francia y la tranquilidad de Europa, ahoga, bruscamente nuestras palabras de paz, bajo el tumulto de la guerra.

"Abrigaban con orgullo a intención de lanzar al destino su insolente reto y precipitaban sobre la humanidad el más espantoso cataclismo que se halla conocido.

"Al primer soplo del huracán, Francia que presentía la violencia y el alcance de ella, se volvió con confianza hacia Inglaterra, y yo mismo basándome en las correspondencia, cambiada en 1912 entre nuestros gobiernos, creí poder hacer un llamado a la prudencia y a la sabiduría de Vuestra Magestad para intentar conjurar juntos el peligro creciente.

"Nuestros esfuerzos fueron vanos: y durante largos días de fiebres e inquietudes, Inglaterra y Francia, estrechamente vinculada la una a la otra, hicieron todo lo posible para evitar la guerra. Pero Alemania había prometido llevar hasta el fin su horrible designio y nada pudo hacerla desistir.

"Cuando despreciandos los tratados más solemnes, ella se arrojó sobre Bélgica, la misma indignación de conciencia estallaron en ambos lados del estrecho, y la intimidad que había presidido hasta última hora las negociaciones seguidas entre nosotros para la vanguardia de la paz y para la salvación de la Europa, se mantuvo luego en la preparación de la guerra, guerra que nos fué impuesta y que dió ocasión para que se escribiera una historia tan rica en páginas magníficas. Inglaterra añadió en ella un incomparable capítulo, no sólo de gloria naval y militar, sino de fuerza moral y grandeza humana.

"Ella comprendió inmediatamente que las hostilidades serían largas y que exigirían del Imperio Británico la formación gradual de un poderoso ejército y la creación de un material formidable. Enormidad de una tarea que no la asustó.

"Ella llamó a la obra a todos sus dominios, y a todas sus colonias y de un lado a otro del mundo un grito de amor le contestó.

"No se vió un espectáculo más bello, que aquel que ofrecían tantos pueblos esparcidos por la superficie del globo, levantándose a una misma hora y con un mismo arrojo para volar en socorro de la madre patria. Esta es la noble recompensa que el espíritu de libertad, que siempre ha inspirado al Imperio Británico, alcanzó en el mundo.

"Engrosados por todos estos contingentes, los ejércitos de Gran Bretaña durante toda la duración de la guerra, maduraron su experiencia, perfeccionando su ciencia de maniobra, preparando por éxitos más y más brillantes esa maravillosa serie de victorias, que ha obligado a los alemanes a solicitar el armisticio.

"Agradezco a Vuestra Magestad, el haberme procurado varias veces la ocasión de visitar con ella a sus valientes divisiones, mi admiración por las cuales no cesará de acrecentarse con los años.

"Al mismo tiempo, la flota británica, secundada por las escuadras aliadas conservándose dueña de los mares estrechaba el bloqueo de Alemania y aseguraba a las tropas norteamericanas la libre travesía del Océano.

"Magestad:

"El corazón de la Francia, recordará siempre los grandes servicios prestados por Inglaterra a la causa común.

"Al fuego de los combates, las amistades anteriores a la guera, se han transformado en alianzas efectivas, que encontrarán en las negociaciones próximas una nueva utilidad y cuyos efectos bienhechores no desaparecerán con los últimos humos de las batallas, ya que nos hemos conservado lado a lado en los trabajos y en las alegrías de la paz.

"Recorriendo hace pocos días as regiones libertadas, veía trasportar sobre camiones británicos, ancianos, mujeres y niños que regresaban con sus lamentables bagajes a sus hogares devastados. Vi también como sonreían a los chaufferes ingleses que les prestaban gratuitamente esta asistencia amistosa.

"Por otra parte, eran los bravos soldados de Vuestra Magestad que recibían en las últimas casas intactas de una aldea en ruinas, la hospitalidad cordial de nuestros aldeanos franceses.

"Son imágenes de ayer, que adquieren para mañana una significación simbólica.

"Dos pueblos que han vivido largo tiempo en esta obra de familiaridad y que se han ayudado durante tantos meses, mutuamente reconfortados, se sentirán naturalmente invitados en el porvenir a una colaboración constante y fraternal en busca del progreso humano.

"Juntos hemos sufrido, juntos hemos luchado y juntos hemos vencidos.

"Estamos unidos para siempre, y es con esta firme esperanza que elevo mi copa en honor de Vuestra Majestad, de Su Majestad la Reina Alejandra, por Su Alteza Real el príncipe de Gales, por Su Alteza Real el Príncipe Alberto y por toda la familia real. Bebo por la grandeza y por la prosperidad del Reino Unido y del Imperio Británico".

El Rey Jorge contestó en los siguientes términos:

"Señor Presidente:

Me es difícil encontrar términos para expresar el gran placer que experimento al ser vuestro huésped, aquí, en esta noche, en esta hermosa ciudad de París, y en el seno de esta gran nación con quien durante los cuatro últimos años, yo y mi pueblo hemos repartido nuestro dolor y nuestras alegrías, triunfalmente coronadas hoy por la victoria completa sobre el enemigo común.

"Recordamos a menudo los esfuerzos realizados en muchas ocasiones por los ejércitos alemanes para llegar a esta gran ciudad y posesionarse de ella, pero gracias a la valentía del magnífico ejército y a la gran cooperación de los aliados, las intenciones del enemigo fueron frustradas, primero; y luego gracias a la estrategia hábil y a la dirección del eminente Mariscal Foch, las tropas del invasor fueron rechazadas hasta las fronteras y obligadas a pedir la paz.

"Felicito, señor Presidente, a usted, y a la noble nación francesa por la gran victoria así alcanzada, y a la cual mi general y mis ejércitos, están orgullosos de haber contribuído.

"En el conflicto moral en que nuestras dos naciones se han encontrado comprometidas, por la causa de la civilización y del derecho, contra las fuerzas de la destrucción y de la barbarie, el pueblo francés y el pueblo británico, han aprendido en la prosecución de sus fines comunes a apreciarse el uno al otro, y a comprender sus ideales respectivos. Ellos han creado la unión de los corazones y de idénticos intereses que espero se tornará siempre más y más estrecha y contribuirá sensiblemente a la consolidación de la paz y al progreso de la civilización.

"Permitidme, para terminar, una palabras de simpatía para esos franceses heróicos que sufrieron en manos del invasor. No olvidemos tampoco a los héroes inmortales, a los caídos en la lucha, cuyos nombres quedarán para siempre engarzados en una de las páginas más gloriosas de la historia del mundo.

"Mis soldados han combatido durante estos años de cruel guerra, lado a lado de los soldados franceses cuya valentía se ha agregado al lustre de sus inmortales tradiciones.

"Los marinos de nuestras dos flotas han luchado juntos sobre los mares más diversos, en la intimidad de una confianza mutua, que la duración misma de la guerra ha contribuído a desarrollar y a consolidar.

"De todo mi corazón os agradezco, señor Presidente, los sentimientos afectuosos que habéis expresado brindando a mi salud y nuestra acogida que me ha conmovido vivamente..

Aceptad también mis cordiales agradecimientos, en la generosa hospitalidad, y por la ocasión que me habéis dado de ofrecer en este instante memorable de victoria el homenaje de mis respetos a la Nación francesa.

"Invito a todos los que están presentes a beber conmigo a la salud del señor Presidente de la República y por la prosperidad y felicidad del pueblo francés".

Ambos discursos fueron escuchados de pie por todos los asistentes y al terminar la alocución del rey Jorge, la banda de la Guardia Republicana tocó la Marsellesa. Al final del discurso del Presidente, había ya ejecutado el Himno Real Inglés.

Después del banquete, el Rey de Inglaterra departió con distinguidas persolidades francesas, especialmente con los presidentes de las Cámaras M. Dubost y M. Deschannel, M. Clemenceau, M. Pichom, el mariscal Joffre, el mariscal Foch, el mariscal Petain, M. Briand, M. Bartou, M. Bourgeois y con algunos otros ex-presidentes del Consejo.

El Presidente Poincaré acompañó al Rey hasta el coche real. Al separarse se estrecharon afectuosamente las manos.

Numerosos grupos estacionados en las cercanías aclamaron con entusiasmo al Rey y al Presidente Poincaré.

Informaciones generales

NOMBRAMIENTO DE DIRECTOR DE SEGURIDAD

PARIS, 29.—M. Winter ha sido nombrado Director General de Seguridad, en reemplazo de M. Maringer, que ha pasado a Alto Comisario en Estrasburgo.

EXPERIENCIAS EN UN AEROBUS

PARIS, 29.—El aviador Lognant ha continuado haciendo experiencias de una aerobús, y partió a Comme-la-ville con 35 pasajeros, y fué a Troyes en una hora 20 minutos, volviendo en una hora y 35 minutos.

Es probable que en el mes próximo haya varios aerobús en servicio.

EN RECUERDO DEL CARDENAL FARLEY

NUEVA YORK, 29. — Acaba de ser erigida en esta ciudad, en la iglesia de Saint Andrew, una campana en recuerdo del cardenal Farley. Esta campana servirá para congregar a los fieles que asistan a la misa que se celebra en dicha iglesia todos los Domingos y días festivos y que, por autorización especial del Papa, se dice a las 2 de la tarde con el objeto de que el personal de los diarios situados en los alrededores puedan asistir a dicha ceremonia, ya que por la hora a que termina sus trabajos no puede concurrir a las misas que se celebran a las horas corrientes.

Lotería Nacional Argentina - El Millón de Navidad

Desde esta fecha, la Agencia chilena **LEONIDAS ROJAS** ofrece en venta billetes de la gran jugada de Navidad con premio mayor de **UN MILLON DE NACIONALES.**

Despacha a vuelta de correo cualquiera orden que reciba. El billete entero vale: $ 215 argentinos, o 475 francos por giro postal. Se despacha desde un décimo al precio de: $ 23 argentinos o 50 francos giro postal. Se recomienda hacer los pedidos con la mayor anticipación posible.

OTROS SORTEOS PROXIMOS

DICIEMBRE 10, DE 150,000, Y 17, de 80,000 NACIONALES

Diciembre 10: de 150,000 nacionales. El billete entero vale: $ 35 argentinos o 78 francos.
Un décimo: $ 5 argentinos, u 11 francos.

DICIEMBRE 17 DE 80,000 NACIONALES

El billete entero vale: $ 19 argentinos o 42 francos. Un quinto: $ 5 argentinos u 11 francos.
Las órdenes y giros deben enviarse por carta certificada a

LEONIDAS ROJAS

CORRIENTES 435.—CASILLA 1047.—BUENOS AIRES

La revolución centro-europea

Baviera rompe sus relaciones con el Gobierno de Berlín

Una información de Viena anuncia que el Gobierno revolucionario ha resuelto juzgar al ex-Emperador Carlos, a los archiduques y a los generales del antiguo régimen para establecer la culpabilidad en la declaración de la guerra

En Alemania adquiere considerabledesarrollo el movimiento contra revolucionario

Ruptura de reliaciones

ENTRE BAVIERA Y ALEMANIA

LONDRES, 29.—(Rush Bulletin).— Despachos de Copenhague dan cuenta de que Baviera ha roto sus relaciones con el Gobierno de Berlín.

Dichos despachos aseguran que el Ministerio de Relaciones Exteriores de Baviera ha cortado las relaciones, debido a los esfuerzos del Gobierno de Berlín por engañar al pueblo, manteniéndole oculta la verdad respecto de las condiciones de la situación.

RENUNCIA DEL MINISTRO DEL INTERIOR DE HUNGRIA

BASILEA, 29.—(Rush Bulletin).—Noticias llegadas de Budapest aseguran que el Ministro del Interior Batthianyi ha renunciado, como resultado de los conflictos con los socialistas.

El Gobierno austriaco

SE PROPONE ENJUICIAR A LOS RESPONSABLES DE LA GUERRA

VIENA, 29.—Se confirma que el Gobierno se propone ante los tribunales a todos los responsables de la guerra.

El Emperador Carlos, los Archiduques y un buen número de generales serán igualmente juzgados.

CAÑONES ALEMANES EN PODER DE LOS BRITANICOS

LONDRES, 29.—(Oficial).—Desde el 11 de Noviembre han pasado a nuestro poder más de 1,400 cañones alemanes.

LA RUPTURA DE RELACIONES ENTRE ALEMANIA Y BAVIERA

MUNICH 29. — Se asegura que la República de Baviera ha invitado al Ministro en Berlín a anunciar la ruptura de relaciones entre Alemania y Baviera, debido a las tentativas del Gobierno de Berlín de continuar con sus antiguos métodos diplomáticos para engañar al pueblo.

EL PRINCIPE LEOPOLDO DE BAVIERA INTERNADO EN RUSIA

CRISTIANIA, 29.—Han sido internados en Kowno el general Hoffmann y el príncipe Leopoldo de Baviera.

PROBABLES CAMBIOS EN EL GABINETE ALEMAN

BERLIN, 29.—El "Lokal Anzeiger" anuncia que el Gabinete alemán se ocupó con gran interés de los cambios que se producirán en el Gobierno. Probablemente los Ministros Erzberger, Von Solff y Scheidemann renunciarán sus cargos.

LA ESCUADRA INGLESA FRENTE A COPENHAGUE

COPENHAGUE, 29.—La escuadra británica ha llegado frente a este puerto.

LA EX-KAISERINA EN HOLANDA

COPENHAGUE, 29. — El diario "Telegraad" anuncia que la ex-Kaiserina de Alemania es esperada mañana en Zevenaar, en viaje a Amerongen.

LAS CONFERENCIAS DE LOS ESTADOS FEDERALES ALEMANES

NUEVA YORK, 29.— "The New York Times" ha recibido la siguiente noticia de Berlín:

"El 25 de este mes, en la apertura de la conferencia de los Estados Federales alemanes, Kurst Eisner, atacó en una forma aplastante a los Ministros von Solf y Erzberger, los cuales, dijo, debían ceder inmediatamente su lugar a hombres que no estuvieran comprometidos con el antiguo régimen, pues el enemigo podría igualmente rechazar las condiciones tolerables de paz, si estos personajes continuaban ocupando un puesto influyente en el gobierno.

"Hacia la tarde, numerosas ametralladoras fueron emplazadas delante del Palacio de la Conferencia por temor de que Liebnecht y sus partidarios intentaran un golpe de Estado."

CANDIDATO A LA PRESIDENCIA DE ALEMANIA

COPENHAGUE, 29.— El "Berlinske Tidende" menciona al príncipe Maximiliano de Baden como candidato a la primera presidencia de la República alemana.

EL EX-KAISER DEFIENDE SU ACTITUD ANTE LOS CORRESPONSALES

NUEVA YORK, 29.—"Te New York Times" ha recibido la siguiente información de su corresponsal en La Haya:

"He sido informado de buena fuente de que el ex-Kaiser desde su llegada a Holanda no ha cesado de hablar de "la conducta irreprochable de Alemania en la guerra". Durante su viaje a Amerongen, el ex-Kaiser discutió con insistencia este punto con dos corresponsales holandeses, a quienes trató de probarles su inocencia y la del pueblo alemán. Declaró que la guerra había sido un resultado de las intrigas de las cortes europeas, y especialmente de la corte de Rusia. Numerosas personas creen que el ex-Kaiser se encuentra con sus facultades mentales perturbadas, pero esto no le impide hacer intrigas monarquistas entre la colonia alemana de Amerongen, hecho que no debe perderse de vista.

"La alta clase, especialmente los capitalistas holandeses no miran con buenos ojos a la nueva república alemana, por temor de que el movimiento revolucionario se extienda a Holanda."

LA ABOLICION DE LA CAMARA ALEMANA

LONDRES, 29. — Informacoines llegadas de Berlín anuncian que el presidente de la Cámara Alta y de la Dieta protestó contra la abolición de la Cámara.

EBERT ACUSADO DE TRAIDOR

COPENHAGUE, 29.— El diario "Berlinske Tidente anuncia que el órgano de Liebnecht, "Rytefahne" acusa a Ebert de alta traición contra la revolución.

REFRIEGAS ENTRE SOLDADOS EN WESTFALIA

ROTTERDAM, 29.— El "Rotterdamische Courant" anuncia que se han anunciado riñas en Westfalia entre las tropas que regresan a sus hogares y las fuerzas pertenecientes al Consejo de Soldados y Obreros.

CION DEL GOBIERNO DE BERLIN

COPENHAGUE, 29.— El Gran Ducado de Baden lanzó un manifiesto pidiendo su emancipación del gobierno de Berlín.

MOVIMIENTOS ANTI-REVOLUCIONARIOS EN ALEMANIA

LONDRES 29. —El "Daily Mail" dice haber recibido de fuente neutral, y de una persona altamente colocada, la noticia de que el ex-Kaiser pretende volver luego a Alemania a reclamar el trono.

Los oficiales del alto comando alemán trabajan en forma de que la revolución pueda fracasar, y el Emperador pueda volver triunfante.

Algunos oficiales, en trajes civiles, han sido reconocidos en las calles de Berlín. Se anuncia que muchos, en traje de obreros, arengan a las turbas, y en todas formas envalentinan el movimiento, y si se presenta la oportunidad, abandonarán su disfraz y comenzarán una contra-revolución.

Los oficiales que sirven de agentes ejercitan su propaganda anti-británica en Holanda, con el fin de crear sentimientos anti-aliados entre los holandeses.

EL SEQUITO DEL EX-KAISER REGRESARA A ALEMANIA

AMSTERDAM, 29.— "Telegraaf" anuncia que los miembros del séquito del ex-Kaiser regresarán a Alemania.

EL CONSEJO SOCIALISTA DE MUNICH SE DECLARA EN CONTRA DEL GOBIERNO DE BERLIN

BERNA, 29.—El Consejo Socialista de Munich telegrafió al Comité Ejecutivo de Berlín pidiendo la dimisión de los ministros Solf, Scheidemann y Erzberger, y los invita a derrocar a un Gobierno que continúa en el poder apesar de que semejantes personas ocupan tan importantes posiciones.

EL PARTIDO LIBERAL DE BADEN PIDE LA RUPTURA CON EL GOBIERNO DE BERLIN

LONDRES, 29.— Según noticias recibidas de Copenhague por la "Exchange Telegraph Co.", el partido liberal de Baden ha lanzado una proclama en que pide la completa ruptura con el Gobierno de Berlín.

PERDIDAS AUSTRO HUNGARAS EN LA GUERRA

LONDRES, 29.—"La Exchange Telegraph Co." dice que, según noticias recibidas de Copenhague, las pérdidas austro-húngaras en la guerra son 4 millones de hombres, de los cuales 800 mil han muerto, incluyendo 17 mil oficiales.

LA CONTRAREVOLUCION ESTARIA EN PLENO DESARROLLO EN ALEMANIA

LONDRES, 29.— Según noticias recibidas de Copenhague por la "Exchenge Telegraph Co.", el Secretario del Consejo de Soldados y Obreros de Berlín declaró que la contra-revolución estaba en pleno desarrollo. Varios generales han lanzado proclamas contra-revolucionarias, y han tratado de disolver los Consejos de Soldados y Obreros.

NACIMIENTOS Y DEFUNCIONES EN ALEMANIA

BERLIN, 28.— Las estadísticas demográficas recién publicadas manifiestan que en 1913 hubo un exceso de 12,766 en los nacimientos sobre las defunciones; en 1916 un exceso de 4,400 en las defunciones sobre los nacimientos; en 1917, un exceso de 15,397 en las defunciones sobre los nacimientos. Estas cifras no incluyen a los soldados muertos en el frente o en los hospitales.

En 1917 las muertes fueron 7,000 más que en 1916, a pesar de que la población de Berlín ha decrecido en 70,000 habitantes.

EL EX-EMPERADOR CARLOS DEBE ABANDONAR A VIENA

COPENHAGUE, 29. — Desde Leipzig se anuncia que el Gobierno de Austria ha informado al ex-Emperador que debe dejar a Viena a causa del movimiento contra-revolucionario.

LA COSECHA DE AZUCAR CUBANO

WASHINGTON, 29. — La Oficina que tiene a su cargo la estabilización de los precios del azúcar, a solicitud de los gobiernos de Gran Bretaña, Francia, Italia y los Estados Unidos, acaba de celebrar un contrato con el Ministro cubano con el objeto de comprar toda la producción de azúcar de Cuba en el presente año. El precio convenido fué el de 5,50 dólares las 100 libras, a bordo en puertos cubanos.

La cosecha, que, según las últimas informaciones del Comité Internacional del Azúcar, subirá a la cantidad de 3,785,600 toneladas, comenzará a salir al mercado dentro de la próxima semana; Su distribución y repartición en Europa estará a cargo de la Administración de Alimentos, con el objeto de prevenir, tal como se logró con buen éxito el año pasado, toda especulación y toda posibilidad de un reparto poco equitativo del azúcar.

Antes de que comenzara la guerra, la producción total de azúcar en Cuba era de cerca de 2.900,000 toneladas, de las cuales cerca de 2.700,000 toneladas eran exportadas. Bajo el estímulo de las siempre crecientes demandas de los diversos países del mundo, la Isla ha hecho vigorosos esfuerzos por aumentar tanto la cantidad plantada con caña, como la producción, consiguiéndose el significativo resultado que se acaba de enunciar.

ESPAÑA

BARCELONA 29. — **Hallazgo de una bomba.** — El gobernador de Barcelona ha comunicado que en el Sub-Banco de la Estación del Ferrocarril de Sarria, un muchacho halló una bomba cilíndrica y extinguió la mecha; evitando una catástrofe.

Banquete al diputado Maciá. — Al banquete ofrecido por los nacionalistas en honor del diputado Maciá, asistió el escritor Angel Guimerá.

Los asistentes cantaron el himno de "Segadors" y La Marsellesa. Todos los discursos fueron francamente separatistas. El diputado Maciá manifestó que Castilla no había logrado conquistar el alma catalana. Manifestó que los catalanes sólo transigirían cuando lograsen la independencia absoluta del país. En seguida elogió el triunfo de los aliados.

VALENCIA 29. — **La huelga.** — Los patrones aceptaron las peticiones hechas por los obreros que se habían declarado en huelga. Todos los huelguistas han vuelto a sus labores.

ARGENTINA

BUENOS AIRES 29. — **La negociación de la cosecha con los aliados.**— En los círculos cerealistas se ha continuado comentando en forma favorable la negociación de la cosecha con los países aliados.

El Embajador en Estados Unidos. —A bordo del vapor "Victoria Eugenia" partirá a España, para reunirse con su familia, el Embajador de la Argentina en los Estados Unidos, señor Lebreton. Dentro de poco se dirigirá a Washington para asumir el cargo.

MANIFESTACION ANARQUISTA

Protestas contra las autoridades chilenas

BUENOS AIRES, 29. — Durante un mitin de ácratas efectuado en la Plaza del Congreso se produjo un choque entre la policía y los manifestantes. Dos agentes de policía y cinco manifestantes resultaron heridos.

Los oradores se expresaron desde el comienzo en forma muy violenta contra las autoridades chilenas que habían detenido a Simón Radowisky, autor del asesinato del Prefecto-Coronel Falcón y que se fugó de Ushuia ya Apolinario Farrera que facilitó la evasión del primero.

Los ánimos de los manifestantes, que eran alrededor de mil quinientos, se exaltaron y prorrumpieron en gritos hostiles. De improviso surgió la voz de orden de dirigirse a la Legación de Chile y los manifestantes se dispusieron a hacerlo. Un pelotón de agentes de infantería se opuso al avance de la columna, y como los manifestantes insistieran, se produjo un choque. Cuando llegaron los bomberos y otras fuerzas la manifestación se disolvió.

Uno de los heridos se encuentra en estado grave.

BRASIL

RIO DE JANEIRO 29. — **Prefecto de Río de Janeiro.** — Se asegura que será designado como prefecto de Río el señor Cunha Vasconcellos.

Ministro portugués en Argentina. —Se ha recibido con simpatía la noticia del nombramiento del literato señor Alberto Oliveira como Ministro del Portugal en la Argentina.—(Agencia Americana).

Academia de Letras. — La Academia de Letras recibió al señor Alberto Oliveira en sesión especial. Pronunciaron discursos los señores Da Gama y Peixoto.

MARYLAND=BOUQUET
El Super-cigarrillo

100,000 TEJUELAS DE MADERA
Listas para entrega
Feria de Maderas, Vicuña Mackenna N. 70

HARINA LACTEADA
NESTLE

SECCION ARRIENDOS

Tenemos encargo de tomar en arriendo tres casas

de $ 15 a 25,000 Anuales

Cánones anticipados. Atención inmediata

Valenzuela y Balmaceda

BANDERA 128

LUNES PROXIMO: CATEDRAL 1131

TURISMO
5 y 7 asientos

"PAIGE"

Brookland
Convertible
2 y 4 asientos

Exhibición
Huérfanos 944

6 CILINDROS
WESSEL, DUVAL & Co.

Garage
Catedral 1229

9736-2-1

TEATRO COMEDIA - Hoy Sábado 30 - Hoy Especial a las 18.30 y Nocturna a las 21.20

Gran suceso de los modernos artistas de Variedades MARY BRACCO y de la pareja de bailes internacionales BLUXON-PAYS

ESPECIAL A LAS 18.30

Estremes por el magnífico conjunto de Variedades

Mary Bracco y Bluxon-Pays

= **EXITO** =

AVISO

La Empresa del Comedia ha decidido ofrecer continuamente espectáculos de primera categoría a precios reducidos.

A dicha resolución se deben los bajísimos precios de las localidades que se dan a continuación:

TARDE: Palcos $ 8.00; Platea $ 2.00; Balcón $ 1,50; Galería 0.50
NOCHE: Palcos $ 10.00; Platea $ 2,50; Balcón $ 2.00, Galería 0.60

NOCHE A LAS 21.20

Novedades por la Compañía de Variedades.

ATENCION

La primera parte del programa nocturno será compuesto por la sin igual cinta

"Camino de Espinas"

EXITO

Globéol

da fuerza

Convalecencia
Neurastenia
Anemia
Agotamiento nervioso

Comunicación a la Acad. de Medicina de París 7 de Junio 1910.

Tónico vivificante, alimenta el músculo y el nervio. Aumenta la fuerza de vivir.

Ah! Quiere usted saber cómo he podido realizar tanto esfuerzo sin novedad y sin volverme loco? Es muy sencillo, ahí tiene mi secreto: el Globéol, el cual me ha dado la fuerza de resistencia necesaria para tal hazaña.

Establecimientos Chatelain, 2, Rue Valenciennes, París
Concesionario para Chile: AM. FERRARIS, Santiago.

Urodonal

rejuvenece

URODONAL realiza una verdadera sangria úrica (ácido úrico, uratos oxalatos).

Arenillas
Cálculos
Acideces
Reumatismo
Neuralgias
Arterio-Esclerosis

Comunicaciónes a la Academia de Medicina (10 Nov. 1908).
Academia de Ciencias (14 Dic. 1908).

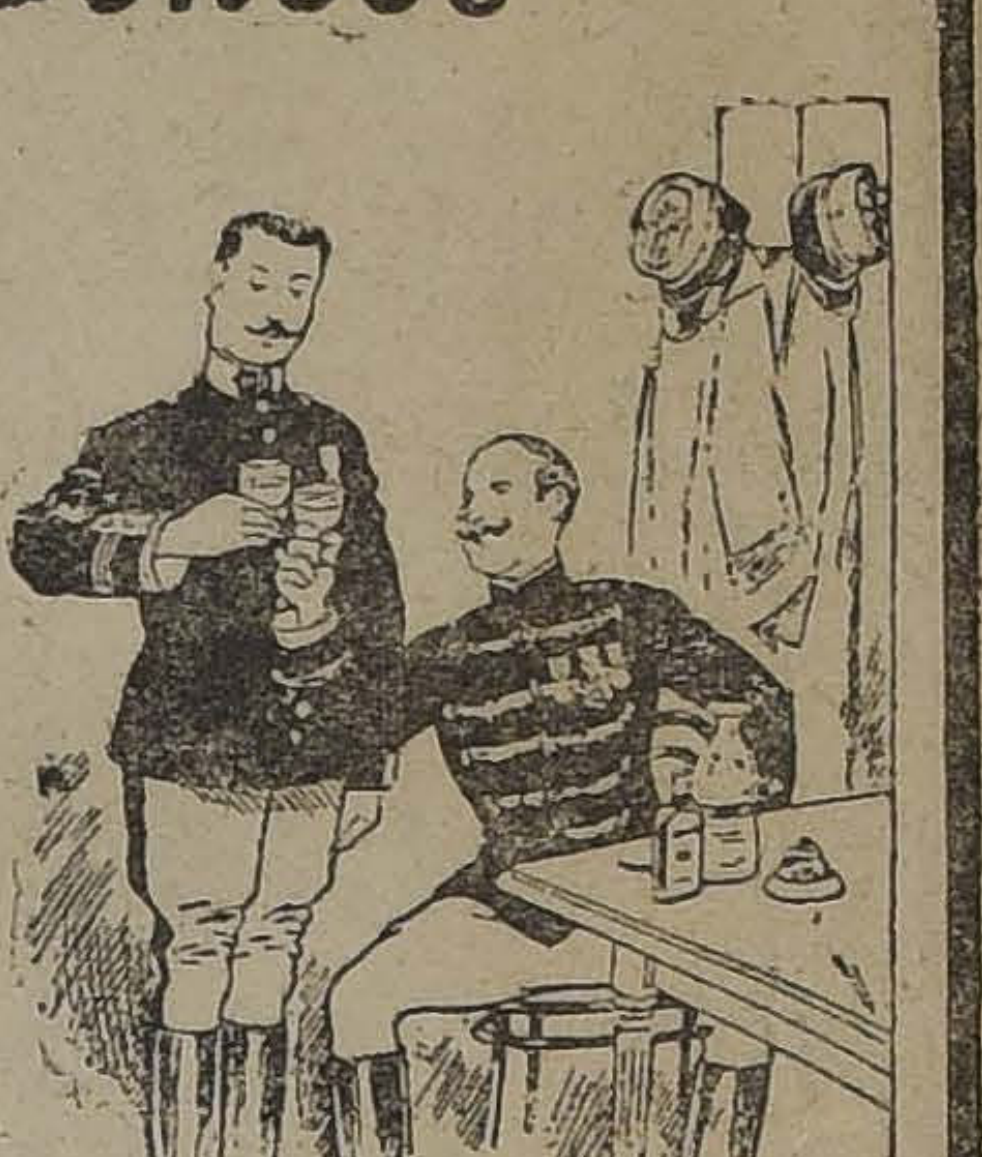

— Ciertamente, mi capitán, si quiere Vd llegar a general con un talle de subteniente, con los riñones á toda prueba, un corazón siempre jóven, piernas flexibles como á los veinte años, no tiene Vd. que hacer más que como yo... Tomad Urodonal! A vuestra salud!

URODONAL limpia el riñón, el hígado y las articulaciones; disuelve el ácido úrico activa la nutrición y oxida las grasas.

Establecimientos Chatelain, 2, rue Valenciennes, París.
Concesionario para Chile: AM. FERRARIS, Santiago.

LA SITUACION CHILENO-PERUANA

EL PROBLEMA DE TACNA Y ARICA

Consideraciones de "La Nación", de Buenos Aires

BUENOS AIRES 29.—"La Nación" publicó ayer en sus columnas editoriales el siguiente artículo:

"Los incidentes producidos en Iquique han venido a remover de improviso, después de un largo período de calma relativa, el proceso de las relaciones chileno-peruanas, tan fecundo en conmociones de esta especie, desde que se planteó entre ambos países la ejecución de lo estipulado en la cláusula 3.a del tratado de Ancón.

"Mientras el Gobierno del Perú ha retirado sus cónsules invocando la falta de garantías para el ejercicio de la representación que invisten, el de la Moneda ha autorizado a los suyos para adoptar igual actitud, si la consideran necesaria.

"Estas resoluciones oficiales se prestan a disturbios de orden popular y de una importancia que no han asumido otras incidencias de la misma especie, y sin alcanzar gravedad, cierran el camino de las soluciones conciliatorias. La nueva desinteligencia puede sugerir naturales inquietudes por el giro que imprimen al desarrollo del largo y enconado pleito. Más que por el alcance inmediato del episodio, se hace notar por el valor sintomático que encierra. Después de veinticinco años transcurridos desde la fecha en que debió realizarse el plebiscito, el problema de Tacna y Arica aparece con todas sus dificultades originarias, concretado a términos irreductibles para los dos países en conflicto.

"No nos corresponde a nosotros, por cierto, pronunciar un juicio sobre el concepto que cada uno de los Gobiernos interesados atribuye a los choques recientes. Pero tampoco puede sernos indiferente la situación que se produce entre los dos países amigos, estrechamente vinculados al nuestro, y cuyas relaciones internacionales afectan, por razones obvias de solidaridad americana, los intereses políticos y morales de todo el continente. El actual retiro de los cónsules tiene precedentes de índole análoga, aunque de mayor transcendencia. Data de 1898, la primera ruptura de relaciones diplomáticas entre Chile y el Perú, como consecuencia de las dificultades producidas para llevar a la práctica la ejecución del plebiscito. Con el objeto de estipular la forma en que éste debía de cumplirse, el Gobierno peruano nombró Ministro en Chile, en misión especial, al primer Vice-Presidente de la República, don Guillermo Billinghurst. Las negociaciones realizadas con el Ministro de Relaciones Exteriores de Chile, señor Santa Cruz, se prolongaron algunos meses hasta que llegaron a término con el protocolo suscrito el 16 de Abril de 1898, entre el señor Billinghurst y el nuevo canciller chileno, almirante Latorre, quien se incorporó al Gabinete cuando su antecesor había ya convenido las condiciones generales del arreglo. Según ese acuerdo, las dos cancillerías sometían al arbitraje de la reina de España los puntos capitales de la divergencia, es decir, la determinación de los votantes que debían tomar parte en el plebiscito, y el carácter del voto, público o secreto.

"La presidencia del tribunal estaría a cargo de un representante español, y sus miembros serían, en número igual, chilenos y peruanos.

"Por desgracia, la tentativa así realizada para llegar a un arreglo definitivo del asunto sólo consiguió aumentar sus complicaciones, pues en Enero de 1901 el protocolo Billinghurst-Latorre fué rechazado en la Cámara de Diputados de Chile, y las cosas volvieron, como lo observaba la nota del Ministro Chacaltana, al mismo estado que en 1898, con la agravante del tropiezo sufrido por el malogrado convenio.

"La Cancillería peruana retiró el Ministro en Santiago, y quedaron suspendidas las relaciones diplomáticas, sin que se vislumbrase ninguna posibilidad de concertar un avenimiento ulterior para la ejecución del tratado.

"Cuatro años más tarde, a raíz de negociaciones previas entre el canciller de Chile, señor Vergara y el del Perú, señor Prado Ugarteche, fué nombrado Ministro en Santiago el señor Alvarez Calderón, acto que retribuyó el Gobierno de Chile acreditando en Lima a don Rafael Balmaceda. El debate del asunto se renovó en medio de alternativas contradictorias, y abundaron los incidentes populares en Tacna y Arica por la tensión del espíritu con que por ambas partes se seguía el curso de las negociaciones; por último, la cuestión diplomática volvió a plantear las divergencias absolutas que se remataron con el retiro del Encargado de Negocios del Perú, señor García Salazar, seguido inmediatamente del representante chileno en Lima, señor Pérez Canto.

"Desde entonces el malestar suscitado por la controversia se ha mantenido en estado latente, con crisis periódicas que acentuaban, sin modificarlos, los términos originarios del entredicho.

"Las relaciones diplomáticas entre el Perú y Chile no fueron reanudadas, y diversas tentativas confidenciales inspiradas en el propósito de restablecerlas, no tuvieron éxito alguno, por falta de inteligencia preliminar sobre la base en que habría de concentrarse el protocolo complementario del tratado de Ancón.

"Traemos el recuerdo de estos antecedentes que son tan sólo los más destacados en la larga historia del pleito peruano-chileno, porque aportan elementos de indudable valor administrativo para fijar el verdadero alcance de la incidencia pendiente, en su repercusión directa y ocasional sobre las relaciones entre los dos países y en su vinculación sobre el desenvolvimiento del progreso general.

"Veinticinco años de vanos intentos no han conseguido siquiera establecer la aproximación entre las posiciones que desde un principio adoptaron las cancillerías. El transcurso del tiempo y la afirmación reiterada de las aspiraciones que defienden a ambos gobiernos, logrando únicamente encarnar en el sentimiento público de uno y otro país la fe profunda de sus ideales robustecidos por la vehemencia exaltada de sus susceptibilidades patrióticas. Así, poco a poco, el debate ha ido saliendo del ambiente tranquilo y razonado en que deben mantenerse deliberaciones de esta especie, para convertirse en temas de apasionamientos militantes, exacerbados por el aliento de la intransigencia popular. Ante esta comprobación, el anhelo de los demás países americanos ajenos a la tenacidad enardecida de los litigantes, tiende a restablecer una corriente de concordia que permita, por obra de las mismas partes interesadas, la liquidación honrosa y definitiva del áspero pleito.

"Un cataclismo acaba de sacudir a la Humanidad precipitando en su arrastre a la inmensa mayoría de los países europeos y americanos, hasta revestir un carácter universal que lo eleva sobre todos los precedentes de la historia. En las elaboraciones de la paz han de ser afrontados y resueltos todos los problemas que durante el siglo pasado ha mantenido en agitaciones angustiosas y en peligros al fin desencadenados, del equilibrio europeo.

"Es una reconstitución general de regímenes políticos la que se prepara con arreglo a los ideales reformistas, que buscarán realizar en cuanto sea alcanzable a fuerzas humanas, principios superiores sofocados hasta ayer por el flagelo del militarismo y de la paz armada. No cabe verosímilmente suponer que el mundo haya pasado por una prueba tan dolorosa, sin recoger para articular en creaciones estables, las enseñanzas que de ella se derivan. Acaso influencias persistentes de una tradición secular alcancen todavía, a pesar en la magna tarea reconstructiva que han diseñado los albores de la paz. Pero las relaciones internacionales entran, sin duda, en una nueva era caracterizada por orientaciones más justicieras, más puras y más idealistas que las del pasado histórico. Junto con la autocracia se derrumban las organizaciones de cepa militarista, y los ritos del predominio material impuestos por ellas. Cualquiera que sea el grado efectivo de la evolución y sus inevitables deficiencias, representará un paso inmenso en el progreso de la vida de los pueblos, porque la bancarrota de los viejos métodos ha sido demasiado horrenda para permitir la posibilidad de reincidencias, en la nueva política mundial que se esboza ya sin precisar todavía sus contornos. Los países de la América ocuparán cómodamente un sitio en la vanguardia, como precursores que han sido en el imperio efectivo de los principios democráticos. Nuestro Continente, libre de antagonismos únicos y de incompatibilidades materiales como las suscitadas en Europa por una historia milenaria, han afirmado desde sus orígenes el credo de la libertad y el dogma del derecho, sosteniendo con invariable unidad de miras desde Washington y San Martín hasta nuestros días. En el vasto grupo que ha tenido la fortuna de compartir tan nobles tradiciones, ninguna nación debe querer mantenerse en zaga en los movimientos universales, cuando sus propios ideales alcanzan a través del mundo un triunfo irrevocable. Debemos confiar que este impulso acabe por imponerse en el pleito de Tacna y Arica, que si puede aparecer de singular magnitud a la susceptibilidad patriótica de los países comprometidos en los intereses, ha de resultarles demasiado pequeño para disonar en el concierto universal si lo confrontan con las perspectivas inconmensurables del actual momento histórico. En tal sentido, deebmos deesar que no aparezca América con una nota que contraste en la liquidación actual de litigios internacionales, que el Perú y Chile por espontánea acción de sus pueblos y sus gobiernos borren en un momento sus generosas aspiraciones justicieras, causa de intranquilidad desde hace tantos años y que pesa como una carga de plomo sobre sus propios hombros".

Local Arriéndanse

PARA CLUB u HOTEL

Para más datos ocurrir:

AVENIDA VICUÑA MACKENNA 647

x-10536-1-1

EL ESTADO DE LA OPINION PUBLICA EN LIMA

Declaraciones de algunos políticos

LIMA, 29.—Continúa la excitación pública ocasionada por los últimos acontecimientos de Iquique y las manifestaciones que les han seguido.

Los periodistas dedican páginas enteras a la relación y el comentario de las últimas incidencias. Uno de ellos dice:

Los característicos rasgos de Chile, la actitud amenazadora de sus dirigentes y de su pueblo, la falta de moralidad de su política, hecha a base de intrigas, sus audacias y falsedades y sus desplantes injustificados, lo exhiben ante la opinión americana con toda su torpe desnudez moral y el espíritu tortuoso y falaz que inspira su política internacional."

Por temor a las perturbaciones del orden, se impidió una procesión cívica que se había proyectado para el día del aniversario de la batalla de Tarapacá.

Se sabe que las sesiones secretas celebradas en la Cámara de Diputados para tratar estos asuntos fueron muy violentas. Según se dice, en ellas se censuró a los Ministros de Relaciones Exteriores y de Guerra, por considerar que su actitud fué débil ante los sucesos de Chile.

Se cree que la crisis ministerial planteada se precipitará por esta causa.

Algunos políticos a quienes se ha interrogado sobre los últimos acontecimientos, sus causas y sus posibles consecuencias, han dado opiniones diversas.

Algunos creen en la posibilidad de un ataque de Chile antes de que los principios del presidente Wilson sean establecidas como norma universal. Otros piensan que ante la tranquila actitud del Perú, Chile no se atreverá a ir más allá, careciendo de un pretexto para adoptar medidas de violencia.

EL BOYCOTT DE LOS JORNALEROS A LOS BUQUES CHILENOS

LIMA, 29.—Se afirma que el vapor chileno "Huasco", que viene en viaje al sur, no recalará en el Callao a causa del boycott acordado por los cargadores de la dársena.

En los círculos informativos se aseguraba hoy que las naves chilenas serán retiradas del tráfico en el litoral peruano, debido al boycott de los jornaleros.

REPORTAJE DESMENTIDO

LIMA, 29.—El Cónsul General de Chile, señor Bunster, ha desmentido las declaraciones contenidas en reportajes que se dicen hechos al Cónsul de Chile en Paita, señor Rojas Huneeus, y publicados en diversos periódicos. Juzga que esas publicaciones son apócrifas.

DECLARACION DEL MINISTRO NORTEAMERICANO EN LIMA

LIMA, 29.—El Ministro de los Estados Unidos, hablando con un representante de "El Comercio", ha declarado que tiene la certeza de que su país, que es gran amigo del Perú y de todos los pueblos de América trataría de impedir una guerra entre Chile y el Perú.

LOS CONSULES DE CHILE EN TRUJILLO Y CHICLAYO

LIMA, 29.— A bordo del vapor "Guatemala" se dirigen a Chile los cónsules en Trujillo y Chiclayo.

EL BOYCOTT A LOS BARCOS CHILENOS EN EL CALLAO

LIMA, 29.— Continúa el boycott que los jornaleros del Callao han declarado a los vapores chilenos. Estos barcos trabajan con su marinería, protejidos por las autoridades.

LA CAMARA EN SESION SECRETA

LIMA, 29.— La Cámara ha continuado sesionando secretamente.

PERU Y BOLIVIA EN EL CONGRESO DE LAS NACIONES

BUENOS AIRES, 29.—"El Diario" anuncia que versiones autorizadas afirman que el Perú y Bolivia participarán en el Congreso de las Naciones, ante el cual se proponen plantear la cuestión del Pacífico.

VALPARAISO

Instrucción obligatoria. — En la tarde de ayer se reunieron los directorios de la Federación de Profesores y del Centro Pedagógico Social y acordaron constituir un Comité para trabajar por el despacho del proyecto sobre instrucción primaria obligatoria, de acuerdo con el Comité Central que con igual objeto se ha formado en la capital.

Se eligió el siguiente grupo de personas para que constituyan ese Comité:

Benjamín Manterola, Aurora Argomedo, Alvaro Alvear, Pedro Saa, Luis A. Hurtado, Genaro Garcés, Daniel Orellana, Ramón Pérez, Manuel Veliz y Ramón Quevedo.

Este Comité celebrará sesión próximamente para constituirse.

El desfile de los aliados. — El Cónsul de Bélgica señor Víctor Mahieu, ha dirigido la siguiente carta a los organizadores del gran desfile celebrado en honor de los países aliados el Sábado 23 del corriente.

Esta carta es una confirmación plena del orden que reinó en aquella grandiosa manifestación, donde no hubo ni una palabra ajena a la feliz celebración.

"Valparaíso, 28 de Noviembre de 1918. — Señores Eduardo Devés y Alberto Phillips. — Presente:

Muy señores míos:

Por la presente tengo el honor de confirmarles las felicitaciones que tuve el gusto de presentarles verbalmente el 23 del actual, a propósito del éxito brillante que obtuvo el desfile organizado por ustedes.

Según opinión general, rara vez se había visto en algún país una manifestación compuesta de elementos tan diversos, organizada en tan breve tiempo, con tanto entusiasmo, en el orden más perfecto, y sin que el menor incidente se haya producido.

Sírvanse pues permitirme, estimados señores, de expresarles de nuevo toda mi gratitud y admiración, que deseo hacer extensiva igualmente a sus activos colaboradores.

Les saluda cordialmente S. S. S. —Mahieu, Cónsul de Bélgica".

Movimiento de vapores. —Ayer entraron: Crucero auxiliar inglés "Ophyr", de 12,000 toneladas de registro, armado de 8 cañones, comandante Stanley, con 400 tripulantes procedentes de Alta Mar, fondeó a las 16 horas y consignado al señor Cónsul de Inglaterra, de 34 toneladas de registro, capitán D. Díaz E., procedente de Arica con 15 días de navegación trayendo a remolque al Ponton 1.o, capitán Róbinson, ambos fondearon a las 10.30 y consignados a los señores Lind, García y Cía.

Goleta chilena "Teresina", de 64 toneladas de registro, capitán Giannelloni, procedente de Pichidangui con 1 día de navegación fondeó a las 2 horas y consignada al señor J. Fulerton J.

¡¡25 días sólo faltan!!

Para que Ud. pueda obtener

$ 10,000 EN DINERO EFECTIVO

UN AUTOMOVIL DODGE

O varios otros premios de importancia con sólo beber los

Vinos Tarapacá

Salas Edwards ex-Zavala

Los más exquisitos para un banquete. Los más sanos para el consumo diario.

PREMIADOS EN EXPOSICIONES EUROPEAS Y AMERICANAS

$ 18 en vinos embotellados y $ 20 en vinos sueltos le darán derecho a un boleto de este sorteo.

Pida detalles a los agentes generales:

Fernando Orrego & Co.

Compañía 1301. - Teléfono 1505

9775-1-1

CARLOS DUVAL

Corredor de la Bolsa de Comercio—Acciones, Bonos, Oro

Casilla 2266 --- Tel. 1812 --- BANDERA 57

Asamblea de alimentación obrera

La reunión de anoche

Anoche sesionó la Asamblea Obrera de Alimentación Nacional, con una asistencia de 80 delegados más o ménos.

Después de un largo debate la Asamblea acordó por unanimidad, 1.o dejar constancia que lo aseverado por "El Diario Ilustrado", referente a que habían sido separados de la Asamblea los delegados de la Federación de Estudiantes, es absolutamente inexacta, y que hoy más que nunca están unidos el cerebro y el músculo, como lo prueba la presencia de la delegación de la Liga Nacional del Magisterio Primario, y la presencia del presidente de la Federación de Estudiantes.

En seguida se aprobó la siguiente indicación por unanimidad:

"La Asamblea Obrera de Alimentación Nacional ante las manifestaciones callejeras que se efectúan, derivadas de la situación internacional, hace franca y sincera profesión de fe pacifista.

La Asamblea Obrera de Alimentación Nacional desea ardientemente que el engrandecimiento de todos los pueblos de América sea buscado en la fuente fecunda de la paz.

Por lo que se refiere al pueblo de Chile cree que hay necesidad imperiosa de salvarlo del hambre antes que empujarlo a la guerra".

A pedido de la Liga Nacional del Magisterio Primario la Asamblea acordó ampliar las peticiones hechas a los poderes públicos pidiendo la ley de instrucción primaria obligatoria que es el pan espiritual del pueblo.

En seguida la Asamblea aceptó la invitación formulada por el Gobierno para que se nombre una comisión que tome parte en el Consejo que estudia los problemas de la alimentación y que preside el señor Intendente de la provincia.

Esta representación quedó encomendada a los señores Carlos Alberto Martínez, Evaristo Ríos y Luis Ramírez.

Dr. GIANELLI

Especialidad en sífilis, piel, vías urinarias.

21 DE MAYO 582

Consultas: 1 a 6.

LEÑAS

DE MONTE.
DE TALHUEN.
DE ALAMO.

Compro por carros.
Ofertas a
CASILLA 2758

x-10567-1-1

CALIDAD y no el **PRECIO** es lo que vale en sanitación. - Calidad le significa servicio y perfecta sanitación y economía por un largo período de años. - Mientras que el precio representa un ahorro temporario muchas veces sentido por aquello de que lo "BARATO CUESTA CARO".

Nuestras Salas de Baño

Pida datos y presupuestos

Consultan en primer término la **CALIDAD** y precio conveniente, además de la elegancia, sencillez y confort que las distinguen de sus similares

CASA SANTIAGO WEBB & Co.

CASILLA 1767 -:- ESTADO 156-158-170 -:- Teléf. Ing. 3176-3177

¿Es Ud. apto para casarse?

ANATEMA FORMIDABLE

VISION RECOMENDADA

Sin herir susceptibilidades, eliminando todos los escollos que se presentan en un drama de tésis profundamente educativa, la interpretación que se abre a sus ojos **SIRVE LA CAUSA DE LA HUMANIDAD**.

ALHAMBRA

Especial y Noche

HOY - ESTRENO

Patética lección de virtud cívica recomendada a la juventud que empieza a vivir

EN INTERES DE LA HUMANIDAD

HORRORES SALUDABLES

Condenando a los que oponen al amor como excusa matrimonial, esta cruel visión se presenta en forma tal, que las familias y la juventud que empieza a vivir puede apreciarla en su intrínsico valer.

MAÑANA ESTRENO

M. MATHOT

el creador de "El Conde de Montecristo", en

La Casa de Barro

con la cooperación de las eminentes actrices: **Luisa Lagrange, Ivete Andreyor y Susana Munte.**

EL CONDE DE MONTECRISTO

1.a Epoca: **TEATRO PROVIDENCIA.**
2.a Epoca: **TEATRO DICIEMBRE.**
3.a Epoca: **TEATROS COLON, IMPERIAL Y CONDELL.**
4.a Epoca: **TEATROS ALAMEDA, VICTORIA Y NOVEDADES**

9785-30-k

HOY: SETIEMBRE. - MAÑANA: BRASIL

Tema social que conmoverá al mundo femenino y que es una advertencia a las jóvenes enamoradas.

Entre los protagonistas figuran peruanas y peruanos.

Malos Maridos

MAÑANA: MATINEE

Sigue con "Los Dos Diablillos" el

CONCURSO INFANTIL

con premios en juguetes y se da además

El Conde de Montecristo

PROXIMA SEMANA CONMOVEDOR DRAMA PARAMOUNT

DERECHOS DE MADRE

¿Puede haber excusas para la madre que defendiendo su amor al hijo llega al delito para suprimir al hombre que pretende arrebatarle ese amor?

T. BRASIL

HOY: Tarde y Noche:

Carmen

Por **GERALDINA FARRAR y WALLACE REID.**

MAÑANA, tarde y noche: **DOROTHY PHILLIPS**, la célebre y hermosa intérprete del humano drama. Se da el Lunes en el Brasil.

AMOR DE BROADWAY

En su última creación: **CAMINO DE ESPINAS.** "No sólo se debe ser virtuosa, sino también aparecerlo."

¿Ud. es patriota? vaya a ver

MADRES HEROICAS

La grandiosa creación de SARAH BERNARDT y JUAN SIGNORET

La cinta que ensalza el patriotismo, y que nos hace ver la sublime heroicidad de los "nadies", de los hijos del pueblo.

MADRES HEROICAS

es un sublime relato del sacrificio resignado pero valeroso de aquellas que han dado sus hijos y esposos a la patria, por tal de no ver profanado el suelo querido.

A los Chilenos

parece especialmente dirigida esta cinta, pues es una admirable demostración de que jamás NADIE es sordo a los llamados del clarín guerrero, y parecen reflejarse en la tela todas las acciones heróicas que nuestros padres y abuelos nos dejaran como herencia del

PATRIOTISMO CHILENO

DOMINGO ESTRENO, Tarde y Noche

ROYAL THEATRE

Pida desde luego sus localidades.

9784-30-k

Teatros

TEMPORADA BRULE. — Inicia hoy sus funciones de matinée, la compañía Brulé; a las 4 3|4 se efectuará en el Municipal la representación de "Le Demoiselle de Magazin", preciosa comedia de costumbres belgas y muy apropiada para familias.

En la noche se representará una obra muy conocida del público de Santiago, y que gusta mucho: "Felipe Derblay".

La compañía Brulé da mucha novedad a esta obra, pues representa una edición especial en la que lucen sus elegantes trajes todos los artistas de la compañía.

Es esta representación una espléndida manifestación del lujo y del mérito de los artistas franceses y logran dar un atractivo especial y novedád a la conocida obra de Ohnet.

Publicamos el resumen de "Le Demoiselle de Magazin", la comedia que se representa esta tarde:

"Deridder es un pequeño comerciante en muebles, de ideas retrógradas, pero su esposa, madame Deridder, tiene ideas opuestas a las de su marido. Su hijo Andrea estudia para abogado; la hija, Lucette, estudia el piano, lo que produce un desequilibrio en el "budget" del pobre vendedor de muebles. A la tienda de Deridder llega en busca de empleo Clara Frenois, muchacha de modales afables y muy simpática, que es aceptada como empleada de la tienda. Con la nueva empleada parece que los clientes aumentan, y aumentan las entradas de Deridder. Pero hay un inconveniente; Clara és hermosa, inteligente, educada, y tiene tres admiradores que la pretenden: el primero, es Antonio, el empleado de la tienda. El segundo es el señor Amelin, rico propietario que ya ha pasado los cincuenta años, el tercero, Andrea, es hijo del patrón, que jamás admitiría que se casara con una empleada de tienda. Clara, que no quiere exponerse a un papel ridículo, declara a Andrea no corresponder su amor, porque no lo quiere. El pobre Andrea se desespera. Llega en su ayuda el señor Amelin, quien se ha convencido que su pelo gris lo obliga a hacer de papá a los enamorados; y efectivamente, logra convencer a Deridder para que consienta en que su hijo se case con la empleada de su tienda".

TEATRO SANTIAGO.— "La Casta Susana" presentada anoche por la compañía Valle-Csillag, no alcanzó todo el éxito esperado, por un error de reparto, que dió la interpretación de la protagonista a la Cesti, cantante de grandes facultades, que hemos elogiado incansablemente, pero que carece de la vivacidad escénica necesaria al tipo. Descartado este inconveniente, la interpretación que de sus partes hicieron los demás artistas, merece un caluroso elogio, así como hay que otorgar un aplauso a la brillante mise en escena. La presentación de conjunto denotó la vigilante dirección de Valle, por la disciplina de partes y coros. De la Vega, en el Conrado; Valle, de Pomarel; De Salvi, en el Humberto; Fuster, en el Charency, y Escriba de Alexis, compusieron tipos cómicos muy graciosos y originales. Durán, un René bien cantado y la Fuster, elegante Angelina. La orquesta muy bien.

Para hoy se anuncia la notable opereta de Nelson, "La corsetera de Montmartre", éxito de la compañía.

BENEFICIO DE JULIA CESTI.— El Martes 3 de Diciembre se efectuará el beneficio de la primera tiple cantante de la compañía Valle-Csillag, señorita Julia Cesti.

La señorita Cesti, el mejor elemento cantante del conjunto del Santiago, se ha logrado conquistar las simpatías generales por su actuación simpática y distinguida.

Para su beneficio prepara un programa escogido que publicaremos oportunamente.

BENEFICIO DE PAQUITA MOLINS.— La aplaudida primera tiple cantante Paquita Molins, que actúa como uno de los mejores elementos de la Compañía Valle-Csillag, prepara su función de honor y beneficio para el Viernes de la entrante semana.

Se pondrá en escena la popular opereta de Lombardo, "La Duquesa del Bal Tabarín", con la que alcanza un buen éxito la compañía, y en especial la beneficiada. Además, se hará un interesante acto de concierto.

TEATRO COMEDIA.— Anoche se llevó a efecto el estreno del cuadro de variedades que dirigen los artistas Mary y Bracco.

El conjunto es bueno y los números que componen el repertorio son de original presentación y gusto artístico.

Mary es una figura simpática que el público acepta desde el primer momento. Bracco es un excéntrico de trabajo grotesco, pero divertido.

Respecto de los bailarines Bluxon Pays, podemos decir que las danzas presentadas por estos artistas denotan un estudio laborioso.

Para esta noche anuncia la empresa un programa de bastante interés en el que se estrenarán nuevos números por Mary y Bracco y Bluxon Pays.

En la primera parte del espectáculo será estrenada la cinta "El camino de espinas", una de las verdaderas joyas de la cinematografía. La tanda especial a las 18.30, la ocuparán los números de variedades exclusivamente.

Es una buena idea la que ha tenido la empresa respecto a dar espectáculos a precios reducidos; los tiempos no están para pagar precios excesivos por las localidades, aún cuando los espectáculos sean buenos.

COMPAÑIA DRAMATICA CHILENA OPAZO-DEL VALLE.— Con dos funciones y numeroso público, trabajó el Jueves 28, en los teatros San Martín y Politeama, la compañía Opazo-Del Valle, la que termina su temporada en Santiago por recientes contratos con teatros del sur, a los cuales se dirigirá en la próxima semana.

Con la labor del Jueves, la Compañía nos ha convencido, de la que podemos decir que es buena, pues cuenta con un numeroso y simpático elenco, que representa muy discretamente el teatro chileno.

Haremos mención especial de las señoritas Rosalba López, Blanca Corona, Rosa Daitt y Olga Fernández, quienes aseguran los futuros éxitos de la compañía, por el trabajo que se les ha visto desarrollar. Al mismo tiempo nos referiremos a los actores, señores Opazo, Del Valle, Morgado, Santana, Salinas y Barrera, los cuales merecen el más sincero aplauso por la ardua y discreta labor desempeñada.

Recomendamos a la Dirección de la Compañía que trate de mantener siempre acorde al conjunto, ya que con tanto favor lo ha dispensado el público en su corta temporada en esta capital.

TEATRO PARAISO. — Próximamente se inaugurará la temporada al aire libre del teatro Paraíso, en el Cerro Santa Lucía.

La empresa del teatro Paraíso, con la experiencia adquirida en años anteriores, piensa mejorar mucho la futura temporada que dedicará especialmente a las familias de nuestra sociedad.

COMPAÑIA DRAMATICA JUVENIL JOSE MIGUEL CARRERA.— Se nos pide avisar a las personas que deseen pertenecer a esta compañía, pasen luego a inscribirse.

En la semana entrante se clausurará la matrícula.

Los días Sábado y Miércoles, en la imprenta de "La Unión", y los Martes y Jueves en los salones de "El Diario Ilustrado", de 17 1|2 a 19 1|4 horas.

La Compañía Báguena-Bührle a Santiago

Adelantamos a nuestros lectores la grata nueva de que la Compañía Chilena Báguena-Bührle ultima los preparativos para una próxima temporada en la capital, la que se efectuará en uno de los teatros centrales.

Este conjunto, disciplinado con un trabajo constante de varios meses, logrará atraerse, sin duda, la atención general y podrá hacer entre nosotros una temporada de éxito seguro.

Daremos más detalles apenas los obtengamos.

Conciertos

EN EL CONSERVATORIO NACIONAL. — Ayer por la noche, en conformidad a lo anunciado, realizóse en el Conservatorio Nacional, la IX presentación de alumnos, correspondiente al presente año.

Cupo, esta vez, a los estudiantes de las clases del distinguido maestro Luis Giarda, la honra de mantener la más viva atención del público con sus diversas actuaciones correspondientes al programa incluído en esta audición.

Iniciaron la realización de este programa las señoritas Aída Arancibia (año II) y señorita Marta Toledo (año III), teniendo a su cargo, la primera, un aria de "Zazá" y la segunda la serenata de Zanetto y llamando, las dos, justamente la atención del público.

El señor Manuel Pérez (año 1.o de violoncello, clase del señor Brighenti), tuvo a su cargo algunos números, entre los dos que anteriormente apuntamos.

La señorita María Ramírez de Arellano, cuyo innegable temperamento y cuyas dotes vocales también de méritos innegables nos eran ya conocidas, nos sorprendió una vez más en esta audición y una vez más nos arrastró también, a tributarle los más irreservados y espontáneos aplausos. Su número de programa estuvo constituído por un aria de "Traviata". Inútil sería, después de lo dicho, agregar que el público aplaudió su actuación con visible entusiasmo.

La señora Julia Giordano de Valencia y el señor Carlos Valencia C. unieron sus apreciables méritos para darnos una cumplida versión del dúo de "Lord Byron", ópera de que es autor el maestro Giarda. Además el señor Valencia tuvo a su cargo un aria de "Carmen", de Bizet, y la señora Giordano la canción de Solveigs, de Grieg.

La señorita Amelia Picasso (año IV) se hizo aplaudir en la Polacca de "Mignon".

La audición terminó con el Himno a la Primavera, del maestro Giarda, obra que en ocasiones anteriores nos ha merecido aplausos absolutamente irreservados.

Con esta presentación de alumnos, una vez más nos ha sido posible constatar los verdaderos méritos y las halagüeñas esperanzas que se cultivan empeñosamente dentro del Conservatorio Nacional.

CONCIERTO OSVALDO ROJO. — Hoy a las 18 horas (6 P. M.) se efectuará en el Club de Señoras un recital de piano a cargo del joven y ya reputado virtuoso señor Osvaldo Rojo.

Damos a continuación el programa:

I

Beethoven.—Sonata "Claro de luna".—Adagio sostenuto.— Allegretto.—Presto agitato.

II

Chopin.— Fantasie. — Impromtu. —Nocturno en fa sostenido.—Vals en do sostenido.— Estudio op. 25 n. 9.—Balada en la bemol.

III

Raff.—Canción de la Hilandera.
Liszt.—Nocturno N.o 1.
Wagner-Liszt.— Muerte de Isolda.
Liszt.—Rapsodia húngara N.o 12.

Circos

GRAN CIRCO VERY STRONG.— Ante numerosa concurrencia funcionó esta compañía. Para hoy la empresa anuncia una función en la que figuran varios debuts de nuevos elementos. En el Circo Strong Man habrá una función en la que figuran los Salinas, los Sáenz, los Pachecos, Lozal, etc., etc.

HOY, DEBUT DEL CIRCO NELSON EN EL PABELLON DELICIAS.—La empresa concesionaria del terreno de la Alameda, entre Morandé y Teatinos anuncia para esta noche el debut del Circo Nelson que acaba de realizar una fructífera gira por todos los países de la costa del Pacífico. La compañía formada en Norte América cuenta con 50 artistas.

Entre los números principales figuran:

Miss Mae y Leo Jackson, notable pareja de ciclistas.

Trapnell, en su sensacional caída de la muerte.

Mr. Nelson, el valiente domador

Panchieri y Panchito, excéntricos musicales.

Miss Elena, bellísima alambrista.

Sem, tony americano.

Completará el espectáculo la colección de animales amaestrados en la cual figuran leones, tigres, panteras, osos, pumas, cinocéfalos, monos y perros, etc.

La empresa cuenta con una banda de 12 profesores.

Para mañana se anuncian dos funciones, a las 15.30 la primera, matinée de la temporada, y a las 21.30 una función con presentación de nuevos números.

Noticias cinematográficas

"EL FILM".—Ha sido entregado a la circulación el número 29 de esta importante y progresista revista cinematográfica, notablemente mejorada y con el siguiente sumario:

Carátula William Farnun; Insistiendo; Estrellas y luceros; Galería Zena Keefe; Juicios y reseñas; Página social porteña, señorita Graciela Court Echeverría; Album musical; ¿Qué es poesía?; Página social, señorita Virginia Errázuriz Larrain; Crónica cinematográfica; Comentarios, por Augusto Pope; Folletín número 1 "El Conde de Montecristo".

"MADRES HEROICAS". — Para mañana será estrenado en el Royal Theatre este drama de amor patrio, lleno de emociones profundamente reales, y que en todo momento denotan la grandeza del amor a la patria.

"Madres heroicas" es la única cinta que nos puede mostrar a Sarah Bernhardt después de su delicada operación en que le amputaron una pierna. La gran trágica ha trabajado, pero sin tomar parte activa. En esta película se la nota llena de vida y vigor, aún cuando se la ve hacer algunos esfuerzos al ponerse de pie.

La Empresa nos pide advirtamos al público, que en vista de la demanda de localidades, ha decidido empezar la venta de ella desde hoy a las 10 horas en la boletería del Teatro.

Programas de hoy

CINE ALHAMBRA. —**"¿Es usted apto para casarse?"** es el título de la película que se estrena hoy en la sección especial y noche en El Alhambra y que la prestigiosa institución "The National Board of Censor" ha recomendado como la lección de moralidad y de virtud.

Predica esta visión que la felicidad y la salud siempre marchan unidas ratificando una vez más la sapiencia del viejo aforismo latino del "Men sana in corpore sano". El tema de suyo escabroso se presenta en forma que realza el intrínseco valer de esta producción de tesis educativa y que al abrir la interrogación de su título elimina todos los escollos y no hiere susceptibilidades de ninguna clase.

ROYAL THEATRE.— Para la función de hoy anuncia en la especial este cine el estreno de la hermosa cinta titulada "El alma de la envidia", cinta basada en la vida real americana y confeccionada con perfección por la afamada Casa Fine Art. En la nocturna se reprissará la cinta Caeser Film, La Perla del Cinema.

TEATRO SEPTIEMBRE. — Hoy, tarde y noche "Malos Maridos" o "El crimen de ayer", tema social que conmoverá profundamente al público femenino y que es una advertencia para las jóvenes que se dejan sorprender por algunos de esos apuestos extranjeros que son a veces simples cazadores de dotes.

Mañana, en matinée, sigue el concurso infantil con "Las dos diablillas" y se da además, la primera época de "El conde de Montecristo".

TEATRO BRASIL. — **Programa South Pacific Paramount Co.**—"Carmen", el argumento de la popular ópera de Bizet, adaptado por la Casa Paramount, se estrena hoy tarde y noche en el teatro de la Plaza Brasil. Dos eminencias del arte americano: Geraldina Farrar y Wallace Reid, han encarnado los papeles protagonistas.

En las funciones de hoy debuta el nuevo trío musical que amenizará en lo sucesivo las exhibiciones. Está formado por la conocida cellista, señorita Julia Pengean, del violinista Silas Bartocini y del pianista español Pablo Baquedano.

GARDEN THEATRE.— **"Los pecados de sus padres".— Programas de la Empresa de Teatros y Cinemas Ltda.—Delicias 1639.**— En las funciones especial y nocturna de hoy será estrenada la vista Fox, "Los pecados de sus padres", vista interpretada por la actriz del elenco Fox, Miss Gladys Brockwell.

Mañana Domingo en la matinée, "El Filántropo". 3.a época de "El conde de Montecristo".

Especial y noche, "¿Es Ud. apto para casarse?".

TEATRO DIECIOCHO.— Hoy en las secciones de la tarde y noche se llevará a efecto en este teatro la función de gala en honor de los aliados, estrenándose la gran película aliada intitulada "El cuarto año del terror". Presenta los últimos y más grandes acontecimientos de la conflagración mundial.

La empresa de este teatro obsequiará un 50 o|o de la entrada a la Cruz Roja británica.

TEATRO NOVEDADES. — Cueto 257.— Hoy noche, continuación de "El conde de Montecristo", con el estreno de "Simbad el marino", 4.a época.

Mañana noche: "¿Es Ud. apto para casarse?"

TEATRO POLITEAMA. — Hoy estrenará este cine, la producción americana "Lola", interpretada por Clara Kimball Young, y que explota con acierto algunos inventos que sobre la supervivencia artificial del corazón se han hecho últimamente.

TEATRO ELECTRA.— Para hoy anuncia este cine de la calle Catedral el estreno de la cinta americana "El regreso de Eva", interpretado principalmente por Eugenio O'Bryen.

TEATRO CIRCO INDEPENDENCIA.—Hoy estrenará este cine la bonita comedia sentimental "El muchacho descalzo", interpretado por Harry B. Walthall y Mary Mac Alister.

TEATRO SELECTA.—"La señorita Nadie, la creación de Gladys Hulette, se proyectará esta noche en este popular cine.

TEATRO VICTORIA.— En la especial y noche de hoy estrenará este teatro la cuarta época de "El conde de Montecristo", que lleva por título "Simbad el marino". En esta nueva época empieza el argumento a interesar al público.

TEATRO ALAMEDA.— Tanto en la especial de hoy como en la noche estrenará este teatro la más interesante de las épocas de "El conde de Montecristo", "Simbad el marino", en la que el distinguido actor Mathot, del teatro Port de Saint Martin, nos demuestra todo su temperamento de la alta comedia francesa.

AMERICAN CINEMA. — Estrena esta sala la última creación de la elegante actriz Valeska Suratt en "El pavo real neoyorkino"; acompaña el éxito de la artista el actor Harry Hilliar.

TEATRO DELICIAS.— En la especial el drama social "Tentación" y en la noche Wallace Reid en "Revelación de un diario".

TEATRO COLON.— Plaza Ecuador esquina San Pablo.— Hoy a las 21 1|2 horas (9 1|2 P. M.) éxito de la película Pathé, según la popular novela de A. Dumas, "El conde de Montecristo", cuarta época titulada "Simbad el marino".

Mañana tres funciones.

TEATRO DELICIAS. — Programa Paramount. — Dos películas Paramount forman el progrma de hoy. En la especial, "Tentación", por Geraldina Farrar; y en la noche estreno de "Revelación de un sueño", leyenda norteamericana interpretada por el actor Wallace Reid.

TEATRO IRIS.— Castro 130. — Hoy en la especial, reprise del poema de amor por Hilda Bara, titulado "Las huerfanitas".

En la noche, reprise de la sensacional película editada por la casa World, titulada "El cardenal Mercier en Bélgica" o "El portador de la Cruz".

TEATRO IMPERIAL.— La tercera época de la película Pathé París, "El conde de Montecristo", titulada "El filántropo", se pasa hoy en esta sala.

MUNDIAL CINEMA.— Plaza Almagro.—Programa Italo-Chilena. — Hoy presenta este teatro el estreno de sensación, emblema de la mujer ante el peligro de la guerra. Su título es "La mujer del crimen" o "El escándalo de Broadway".

TEATRO EXCELSIOR.— Hoy dos estrenos Paramount: Mary Pickford en "Cenicienta" y Geraldina Farrar en la ópera "Carmen".

Avisos de Crónica

TEATRO SANTIAGO

Empresa Teatral del Pacífico

Gran Compañía de Operetas cómicas en castellano

VALLE - CSILLAG

Dirigida por Enrique Valle.

HOY SABADO 30 DE NOVIEMBRE

A las 21.15 (9.15 P. M.) en punto

Se representará la hermosa opereta en 3 actos del maestro Nelson

LA CORSETERA DE MONTMARTRE

El más grande éxito del año

Maestro director: Pompeo Riochieri.

Mañana dos grandes funciones: Matinée a las 15.30 (3.30 P. M.)

Próximamente gran función en honor y beneficio de Julieta Cesti.

TEATRO COLON

Teatinos esquina San Pablo

HOY—EXITO

3.a Epoca de

EL FILANTROPO

de "El conde de Montecristo"

9766-30-k

GALVARINO PONCE
DENTISTA
Cirugia y enfermedades de la boca.—Bandera 537. Teléfono 776.

Luis Valdés Morel
ABOGADO.—HUERFANOS 1223.

A. MORA P. DENTISTA ESTADO 136

PABELLON DELICIAS

Alameda entre Morandé y Teatinos

Circo "Nelson"

50 Artistas 50

Gran Colección de Fieras

DEBUT DEBUT

Hoy - Sábado 30 - Hoy

A LA 21.30

:: Véase Elencos y Programas ::

"EL FILM"

SEMANARIO SOCIAL CINEMATOGRAFICO

— HOY —

Resumen del sumario: Carátula: William Farnum. — Galería: Zena Keefe.—Estrellas y Luceros.—Album musical. ¿Qué es poesía?—Página Social:Srta. Virginia Errázuriz Larraín. — Comentarios, por Augusto Pope.—Crónica Cinematográfica. — Folletín N.o 7: "El Conde de Montecristo".

Pídala Ud. en cines y puestos de revistas. Precio: 20 cts.

El 28 de Diciembre aparecerá el número extraordinario del "FILM".

9787-30-k

Teatro Novedades - El Conde de Montecristo - HOY

Estreno de la 4.a época

Platea $ 1.00 Galería 0.30

SIMBAD EL MARINO

Se repite mañana en Sección Especial.

Mañana Noche gran estreno - **¿Es Ud. apto para casarse?** Drama moralizador -Precios corrientes-

---

GARDEN - Hoy Especial y Noche

FOX estrena el gran drama social de intensa emoción y soberano lujo

PECADOS DE SUS PADRES

con el que debutará la lindísima actriz americana **GLADYS BROCKWELL**.—La ciudad del oro y la codicia venga a una madre desgraciada por el falso egoismo de un aristócrata empedernido.

Mañana :: Matinée

El Filántropo

3.a época del

CONDE DE MONTECRISTO

¿Es Ud. apto para casarse? Sin que los colores suban a su rostro lo podra saber mañana en Especial o Noche—

TEATRO Alameda

Tarde y Noche

Estreno de la Cuarta Epoca de

El Conde de Montecristo

SIMBAD EL MARINO

y Chaplin en Vida de Perro

MAÑANA Tarde y Noche ESTRENO

EL CAMINO DE ESPINAS

— por —

DOROTHY PHILLIPS

LIQUIDACIÓN

En GATH & CHAVES, HOY se Realizan a Precios Extraordinarios, los siguientes

Artículos para Caballeros

En Sastrería

TRAJES confeccionados en casimir fantasía o azul marino, variedad de modelos de última moda, al precio excepcional de.................. $	83.00
PANTALONES confeccionados en buen casimir de fantasía, diversidad de dibujos, a.................. $	24.50

En Camisería

CAMISAS de céfiro, calidad especial, sin cuello, pechera a tablas y puños almidonados, a .... $	6.95
CAMISAS cuerpo de toile "Gath & Chaves", vista de hilo y seda en colores fantasía, a.................. $	8.90
UN SALDO DE CAMISAS de céfiro listado. calidad extra, con dos cuellos almidonados, a.................. $	10.90

En Sombrerería

"CANOTIERS" ingleses de paja rustic blanca, ala lisa, para caballeros, dos bonitos modelos, a $ 6.50 y.... $	4.90
"CANOTIERS" de paja rustic gruesa, ala con piquitos, muy elegantes, ... $	8.90
"CANOTIERS", artículo italiano, muy buena clase, ala lisa o con piquitos, a.................. $	10.90

En Bonetería

CALZONCILLOS de algodón crudo, calidad especial, la pieza, a.................. $	2.75
CALCETINES de algodón negro, reforzados, sin costura, el par, a .... $	0.75
CALCETINES de algodón fino, negro y color liso, buena clase, el par, a.................. $	1.10
CALCETINES de algodón, calidad extra, en negro, colores lisos y rayados, a .... $	1.50
UN SALDO DE CALCETINES de hilo de Escocia, en negro con planta blanca, a.................. $	3.50

En Zapatería Hombre

OFRECEMOS UN SALDO de botines y zapatones **"PACKARD"** negros en varias medidas, a......... $	29.80

GATH & CHAVES Ltd.

2783-30-k

RECEPCION DE UNA OBRA

ALGUNOS DATOS Y ANTECEDENTES SOBRE EL PUENTE "LOS MORROS"

En la mañana de ayer se efectuó la recepción de las obras de construcción del puente Los Morros, sobre el río Maipo, por la comisión nombrada por el Gobierno y compuesta del Inspector General de Caminos, señor Ernesto Ríos Talavera, el Gobernador de La Victoria, señor Camilo Cousiño y el primer Alcalde de San Bernardo, señor Carlos García de la Huerta.

Este nuevo puente, que es de gran importancia, porque une a Santiago con la importante zona agrícola de la provincia de O'Higgins, ha sido construído por el ingeniero, señor Camilo Pizarro, en el plazo de 2 años, y se han invertido en él 200,000 pesos.

El material empleado en la obra es fierro laminado, cuya elaboración se hizo en la Maestranza Italia, del mismo señor Pizarro.

En la nueva construcción se ha aprovechado los machones y estribos del antiguo puente de madera; su longitud es de 159 metros, y tiene en el centro y a los lados pasillos para peatones.

La comisión encargada de la recepción provisoria de la obra se mostró muy satisfecha de la construcción.

El Inspector General de Geografía de la Dirección de Obras Públicas, don Ernesto Greve, nos ha narrado la siguiente información histórica sobre el puente Los Morros.

Desde el tiempo de la conquista, el Cabildo de Santiago se preocupó de la construcción de un puente sobre el río Maipo, para el tráfico hacia la frontera. Poco después de 1541, se resolvió construir un puente de algarrobo, pero esto no llegó a ser realidad.

Después, el capitán Pedro de Miranda, como contratista, se comprometió a construir un puente, trabajo que se paralizó hasta que los regidores, agotada su paciencia, resolvieron encarcelar a Miranda y fué llevado después, debidamente vigilado, al sitio de la construcción a dar término a la obra. Este famoso puente del Maipo era uno de los tres que existían en todo el reino a fines del siglo 18.

El puente de Los Morros, data del tiempo de la Administración de Bulnes. La intemperie y el tráfico obligaron a hacer en él una serie de reparaciones, y más tarde, en 1916, se acordó su reemplazo por el que se recibió ayer, el cual presenta un hermoso aspecto y está bien ejecutado.

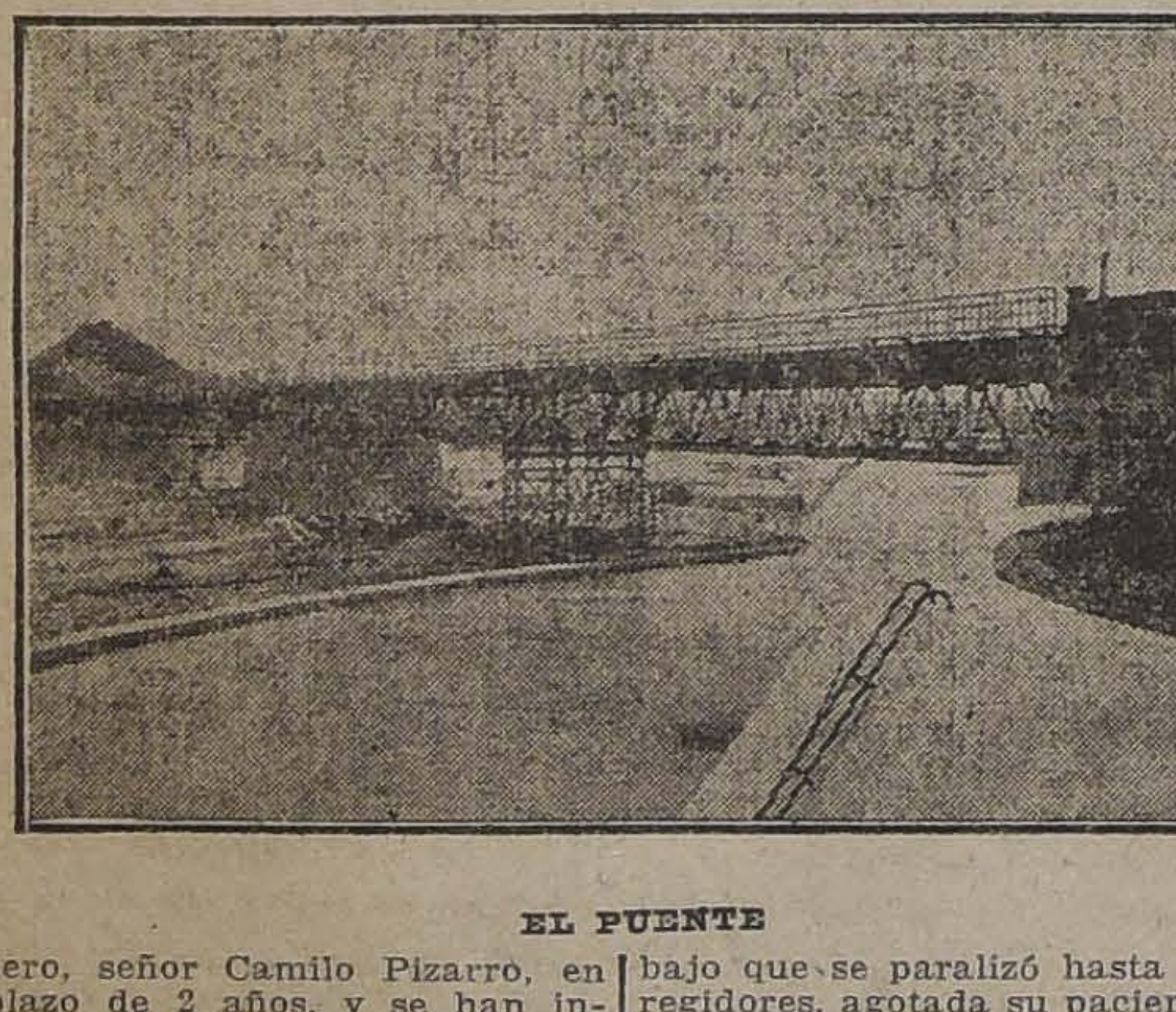

EL PUENTE

Cuando nos casemos adaptaremos en nuestra casa esa hermosa
LAMPARILLA G-E EDISON
¡Ay, casémonos al tiro!
Se vende en todos los buenos almacenes eléctricos

La ley de Instrucción Primaria Obligatoria

Petición de los preceptores de Instrución Primaria

La Liga Nacional del Magisterio Primario ha enviado una nota al Senado, pidiendo sea aprobada la ley de instrucción primaria obligatoria que pende de la consideración del Congreso.

Apoyan su petición aduciendo diversas consideraciones de carácter patriótico.

El Consejo de Gabinete de ayer

Asuntos tratados

En la sala de despacho del Presidente de la República, se reunieron en la mañana de ayer los señores Ministros de Estado para tratar diversos asuntos de interés nacional.

Según se nos informó, en este Consejo se trató extensamente la cuestión internacional presente.

Se trató también del asunto relacionado con el abaratamiento de los artículos de primera necesidad, acordándose agitar en el Congreso el pronto despacho de las leyes que prohibe la exportación de artículos alimenticios, suspender el cobro de derechos de internación al ganado argentino y el que autoriza al Presidente de la República para invertir hasta la suma de 500 mil pesos en la compra de artículos de primera necesidad para venderlos al detalle.

Finalmente los señores Ministros pasaron a ocuparse de la cuestión relacionada con los ferrocarriles del Estado, especialmente en lo que se refiere a su movilización y déficit de la Empresa.

Comercio entre Inglaterra y Chile

El Gobierno Británico ha avisado a sus Cónsules que ha decidido conceder facilidades inmediatas a los hombres prominentes de negocios, no siendo ellos enemigos, quienes deseen ir a Inglaterra para colocar órdenes para entrega después de la guerra.

Representantes de firmas comerciales que piensen ir a Gran Bretaña con este objeto deben concurrir con anticipación al Consulado Británico para comunicar el objeto expreso de su viaje a fin de que este tenga el mejor éxito posible.

QUININA EN FORMA SUPERIOR NO AFECTA LA CABEZA

Por motivo de su efecto tónico y laxante, el **LAXATIVO BROMO QUININA** es superior a la Quinina ordinaria. No produce nerviosidad ni malestar en la cabeza. Téngase en cuenta que sólo hay un "Bromo Quinina". La firma de E. W. GROVE, en cada cajita.

La epidemia de tifus y la influenza

El tifus tiende a desarrollarse en forma grave, mientras la influenza parece que va en franco descenso.—Interesante comunicación de la Alcaldía a la Intendencia

Ayer se nos ha observado por algunas personas que han seguido de cerca el desarrollo de la epidemia, que el tifus exantemático se está propagando en forma grave y que la influenza o grippe ha entrado en descenso.

Esta afirmación, se puede comprobar, en parte también, con el examen de la estadística que se lleva en los hospitales y que nosotros hemos publicado diariamente.

El mal ha llegado hasta hacer víctimas a varias cuidadoras de los hospitales, monjas, médicos, ayudantes y aún hasta el capellán del Hospital de San Vicente— según se nos informa— ha fallecido de tifus exantemático.

El movimiento de enfermos en los hospitales en el día de ayer ha sido el que va a continuación:

San Vicente

De influenza: anterior, 94; entrados, 16; salidos, 8; fallecidos, 1; existencia, 101.

De tifus: anterior, 12; salidos, 1; fallecidos, 1; existencia, 10.

Salvador

De influenza: anterior, 141; entrados, 11; salidos, 12; fallecidos, 5; existencia, 135.

Niños: anterior, 17; entrados, 1; salidos, 6; existencia, 12.

San José

De influenza: anterior, 135; entrados, 10; salidos, 3; fallecidos, 2; existencia, 140.

De tifus: anterior, 13; entrados, 2; salidos, 4; fallecidos, 1; existencia, 10.

San Borja

De influenza: anterior, 161; entrados, 1; salidos, 2; existencia, 160.

De tifus: anterior, 28; entrados, 3; salidos, 3; fallecidos, 3; existencia, 26.

Roberto del Río (niños)

De influenza: anterior, 35; salidos, 1; existencia, 34.

De tifus: anterior, 24; entrados, 5; salidos, 2; existencia, 27.

El contagio del tifus.—Lo que dice el jefe de la Inspección de Higiene

En la secretaría de la Alcaldía nos encontramos ayer con el doctor don José Luis Meléndez, jefe de la Inspección Municipal de Higiene.

—Que nos dice, doctor, acerca de la marcha de la epidemia—le preguntamos.

—Que la influenza está indudablemente declinando— nos contesta— pero, lo grave es que el tifus ha comenzado a desarrollarse de una manera que inspira serios temores.

—Explíquenos, doctor— le insinuamos.

—Lo grave está en la facilidad del contagio—responde. Ustedes saben que esta enfermedad se trasmite por la picada del piojo, que lleva el contagio en sí mismo, de manera que para impedir el contagio las autoridades se encuentran con grandes dificultades.

Dsede luego, ella puede abordar el aseo e higiene de conventillos, calles, paseos, teatros, etc., pero no puede combatir el desarrollo del piojo en los individuos.

Sin embargo, yo he propuesto a la Alcaldía algunas medidas que una vez aplicadas combatirán en parte este contagio.

Una de ella se refiere a la necesidad de hacer retirar del centro de la ciudad a los lustrabotas y vagos que pululan por calles y plazas. El Alcalde, comprendiendo el valor de esta medida, ha dirigido al señor Intendente la siguiente nota:

Y el doctor pone en nuestras manos la nota en referencia, que dice:

"Señor Intendente: Los datos estadísticos de las epidemias, tifus exantemático y grippe que se reciben en la Alcaldía, acusan una disminución de la última enfermedad y mayor número de casos de la primera.

Para evitar la propagación del contagio del tifus exantemático, que los médicos están de acuerdo se hace por los piojos, la Alcaldía ha ordenado a la Policía de Aseo que proceda diariamente a lavar los sofáes de las plazas y paseos públicos.

Completaría los efectos de esta disposición, una orden de US. a la Policía del Orden, para que impida el estacionamiento de vagos y lustrabotas en las plazas y paseos públicos, lo que ruego a US., si lo tiene a bien, se sirva así disponerlo.

Esta medida detendrá en parte el contagio— nos dice el doctor— alejándose de nosotros.

La administración de la Empresa de los Ferrocarriles

El memorial de los miembros del Consejo

El Ministerio de Industria y Obras públicas se preocupa con interés del estudio del presupuesto de Ferrocarriles y de la manera de salvar el déficit del próximo año.

Estudia asimismo el modo de obtener los fondos para subsanar los gastos no consultados en el presupuesto.

Respecto al memorial presentado por el Consejo de los Ferrocarriles, se contestará hoy día, habiéndose sólo acusado recibo ayer mismo.

Accidente ferroviario

Un muerto y heridos

A las 2 horas en la estación de Cocharcas chocaron los trenes de carga N.o 147 y 116, el primero a cargo del conductor don Luis A. Zárate y el segundo de don Arturo Pizarro.

El accidente ocurrió de la siguiente manera: en los instantes que el 116 llegaba a la entrada de la estación, por el lado sur a efectuar su cruzamiento, el 147 lo hacía por el otro extremo, pasando a gran velocidad hasta venir a estrellarse con el otro, resultando un choque formidable. Las máquinas resultaron completamente destrozadas.

El fogonero del tren 147, don Reinaldo Alarcón, encontró la muerte entre los hierros, madera y carbón, y el maquinista de la misma, don E. Henríquez, cayó sobre el agua caliente de los calderos, quedando horriblemente quemado; el palanquero Alberto Urrutia, fué extraído asimismo de entre los escombros con un brazo quebrado y graves golpes en el cuerpo.

La locomotora N.o 147 quedó completamente destruída; la N.o 116 perdió toda su parte delantera y cinco de los carros destruídos.

Con motivo del choque, el nocturno no pudo seguir viaje a Santiago, experimentando una considerable pérdida en su itinerario.

JOVEN

para oficina se necesita, que sepa francés y escriba a máquina. Dirigirse por carta a **Salazar & Ney, Casilla 1034, Santiago**

x-10499-1-1

Servicio de Casas de Préstamos

Circular del Gobierno a los Intendentes y Gobernadores

El Ministerio de Justicia ha trascrito a todos los Intendentes y Gobernadores de la República, el siguiente decreto dictado por el ex-Ministro, señor Alcibíades Roldán:

Artículo 1.o—Los Inspectores de Casas de Préstamos de Iquique, Valparaíso, Talca, Chillán y Concepción, y los martilleros públicos que hicieren las veces de inspectores en los demás departamentos, enviarán a la Inspección de Santiago, además de los datos que esta oficina solicite o señale, los siguientes datos y documentos para los efectos de la formación de la estadística a que se refiere el artículo 4.o de la ley N.o 3055, de 17 de Enero de 1916;

a) Una planilla de los saldos producidos en los remates verificados durante el mes anterior, con indicación de la fecha y de los nombres de los establecimientos en que dichos remates se efectuaron y del martillero que actuó en ellos. Esta planilla será remitida dentro de los primeros cinco días de cada mes;

b) Una planilla mensual de los saldos pagados a los empeñantes durante el primer mes después de producidos dichos saldos, con los boletos correspondientes a los pagos efectuados; y un certificado de haber depositado en la Caja Nacional de Ahorros o en alguna institución bancaria los saldos no cobrados por los interesados. Estos antecedentes serán enviados a la Inspección de Santiago el primer día hábil del mes subsiguiente a aquel en que se efectuaron los remates respectivos; y

c) Mensualmente darán aviso a la Inspección de Santiago del libramiento girado a favor del Consejo Superior de Habitaciones Obreras, proveniente de los saldos que no hubieren sido cobrados por los empeñantes después de expirado el plazo de un año a que se refiere el inciso último del artículo 2.o de la ley 3055, de 17 de Enero de 1916, acompañando una planilla en que se detallen los pagos efectuados con posterioridad a los depósitos hechos en la Caja Nacional de Ahorros o institución bancaria. Dicha planilla deberá acompañarse con los boletos que acrediten esos pagos.

Artículo 2.o. El Inspector de Casas de Préstamos de Santiago dará cuenta inmediata al Ministerio de Justicia de las infracciones que notare en el cumplimiento del presente decreto".

FARMACIA y DROGUERIA CENTRAL
Estado 348, al lado de la casa Gath y Chaves.

El Gran REMEDIO UNIVERSAL

Nitro Ozona, Lowe-Weissallog, el único comprobado por medio de la radiografía que cura la tuberculosis (tisis). Pruebas a la vista. Afamado desde 1887. Cura radicalmente: cáncer, gangrena, sífilis, enfermedades hígado, riñones, del estómago, pulmones, bronquitis, faringitis, asma, ipertrofia, diabetes, albuminuria, reumatismo, hidropesía, obesidad, raquitismo, epilepsia, apoplegía, anemia, catarro intestinal, disentería, apendicitis, peritonitis, almorranas, fístulas, furunculosis, heridas, úlceras, tumores, contusiones, quemaduras, picaduras venenosas, enfermedades piel, sangre, enfermedades secretas. Prodigioso en aneurisma, en enfermedades del corazón, cerebro, vista, espina dorsal, etc. Viruela, peste negra, hemorrágica, peste bubónica, tifus, pestes y fiebres en general, son vencidas a las pocas horas con repetidos lavados intestinales y tomas. Igual tratamiento para demás enfermedades. Catecismo Nitro-Ozona, consúltelo todo enfermo, sea cual fuere el mal, encontrará el medio seguro de sanar radicalmente. Remítolo gratis quien lo pida.

LUIS LOWE,
Casilla 832.— Claras 149.— Santiago.— Droguería Daube y Boticas principales

AZUFRADORA A TRACCION

La mejor, más sencilla y práctica de todas las

Azufradoras de tracción. La más eficaz para combatir el "OIDIUM"

Puede azufrar 1 cuadras de viña al día con 20% de economía en azufre.

RAAB. BELLET y Cía.

Santiago, Estado 235
Talca, Comercio 840

LA SITUACION INTERNACIONAL

El Cónsul General del Perú en Chile expresa a su regreso a Lima que partía en cumplimiento de una orden de su Gobierno, en la cual él no había influído

El Gobierno de Chile desea que los sucesos ocurridos sean apreciados en su verdadera fisonomía sin permitir que se trate de desvirtuar hechos aislados

CIRCULAR DE LA CANCILLERIA A NUESTROS REPRESENTANTES EN EL EXTRANJERO

Nuevamente se repiten ayer las manifestaciones patrióticas

EL GRAN DESFILE DE ESTA TARDE

LA CEREMONIA DEL DOMINGO DE LOS BOY-SCOUTS

Noticias de nuestros corresponsales de Valparaíso, Antofagasta y Arica

LOS QUE SUSCRIBEN
RUEGAN AL COMERCIO
EXTRANJERO Y NACIONAL

se sirvan permitir a sus empleados que deseen asistir a la gran manifestación patriótica de hoy, retirarse a las 16 horas (antes 4 P. M.)

EUSTORGIO PAREDES.
VICTOR MANUEL ARCE.
JUAN SIVORI.
ROBERTO ALDUNCE.
JOSE L. ORTEGA.
L. MANDUJANO TOBAR.
RAFAEL VARGAS.
JUAN MOYA MORALES.
ALEJANDRO MUJICA.
ROBERTO BALBONTIN.
A. FRANCO ZUBICUETA.

En las manifestaciones y desfiles que ha organizado el elemento juvenil, no ha habido que lamentar ninguna intromisión de elementos que hayan podido ocasionar algunas discordancias.

Circular a nuestras Legaciones

El Ministro de Relaciones Exteriores, señor don Luis Barros Borgoño, ha enviado a nuestros representantes en el extranjero, la siguiente circular:

"El Cónsul General del Perú se embarcó ayer en Valparaíso en un ambiente de la mayor tranquilidad. Fué acompañado a bordo por varios representantes de la autoridad política y marítima.

En un reportaje dado a la prensa, expresó el cónsul que partía en cumplimiento de una orden de su Gobierno, en la cual él no había influído, porque siempre ha visto con agrado la deferencia que se guarda a sus connacionales, de los que nunca ha recibido quejas por procedimientos chilenos.

Personalmente, agregó el cónsul del Perú, no tiene motivo alguno de agravio. Respecto a los sucesos anteriores, la autoridad política y marítima de Iquique ha confirmado en todas sus partes los anteriores informes y las afirmaciones que en contrario ha hecho circular el cónsul señor Llosa en su viaje de regreso, se hallan desautorizadas plenamente por el acta del Cuerpo Consular residente en Iquique, en la que se deja testimonio de la seguridad que le asiste de que el hecho denunciado por aquel cónsul ha sido enteramente extraño a la acción de las autoridades. Como no sería extraño que aquel funcionario consular continuase a su llegada a Lima con las mismas versiones personales y del todo contrarias al testimonio imparcial del Cuerpo Consular de Iquique, he querido de nuevo insistir sobre el aspecto enojoso que dicho funcionario viene dando a toda su intervención desde los días que precedieron a estos sucesos que han excitado el sentimiento nacional del pueblo. Contrasta ese espíritu con la actitud discreta y correcta del Cónsul General en Valparaíso y demás cónsules peruanos. El Gobierno de Chile desea que estos sucesos sean apreciados en su verdadera fisonomía sin permitir que se trate de desvirtuar hechos aislados y con tendencia verdaderamente apasionada para atribuirles un alcance e importancia de que carecen. El país sólo tiene interés en el órden, en la tranquilidad y asegurar a todos los que habitan su territorio las garantías que otorgan nuestras leyes. Al amparo de la libertad es fácil que se promuevan agitaciones y éstas suelen ser extremadas por elementos subversivos extraños y hoy día interesados en dar a esas reuniones sesgos distintos. La autoridad ha velado con energía por el respecto de todos y el Gobierno tiene confianza en la exactitud de las informaciones que recibe de las autoridades. Conviene que V. S. tenga presente que en los sucesos del 23 el sentimiento público de Iquique se hallaba exitado especialmente por las informaciones erróneas y absolutamente inexactas que el cónsul, señor Llosa, enviaba a su país y que al ser conocidas en Iquique por las noticias de la prensa, levantaron una protesta de indignación. No sería extraño que ese cónsul con esos antecedentes y ya en su país pretenda cohonestar su conducta injustificada con la desfiguración de hechos que las autoridades de Iquique tienen bien establecidos. Esta información es complementaria de las anteriores y sírvase V. S. hacerla publicar.— **Barros Borgoño**".

Nuestro cónsul en el Callao

En el Ministerio de Relaciones se nos informó ayer, de que el Martes próximo se embarcará en el Callao, con destino a Valparaíso, el cónsul general de Chile en el Perú, señor don Onofre Bunster.

En la Cámara de Diputados

En la sesión de ayer de la Cámara de Diputados, concurrió el representante de Valdivia, señor Cárdenas, el cual pronunció un discurso destinado a explicar algunos puntos de sus declaraciones, manifestadas respecto a la situación de carácter internacional del momento.

Las tribunas se vieron concurridísimas de público, entre el que se notaba la presencia de algunas damas.

Las galerías se encontraban igualmente ocupadas de numeroso público.

Al entrar el señor Cárdenas, se produjeron manifestaciones hostiles a su persona.

Los detalles de esta sesión, en que hablaron los señores Cárdenas, Arturo Prat Carvajal, Anselmo Blanlot Holley, Pedro Rivas Vicuña, Bruno Sergio Pizarro y Guillermo Bañados, los encontrarán nuestros lectores en la sección respectiva.

Los Veteranos del 79

En la tarde de ayer una comisión de veteranos de la guerra del 79, estuvo en la Presidencia a poner en manos del señor Sanfuentes la siguiente nota:

"Excelentísimo Señor:

La Sociedad de Veteranos del Ejército y Armada de la guerra del Pacífico en 1879, que tengo la honra de presidir, en junta general extraordinaria acordó por unanimidad lo que sigue:

"Ofrecer a su Excelencia el Presidente de la República, todo el contingente de nuestra institución para, si llega el caso de producirse ruptura de relaciones internacionales con alguna nación extranjera, tome muy en cuenta a estos antiguos defensores de la honra nacional, que con gusto volverán a ofrendar nuevamente el sacrificio de sus vidas, en defensa del pabellón sagrado de la Patria".

Respetuosamente tienen el alto honor de ponerse a las órdenes de su Excelencia, como sus más atentos y seguros servidores. — José Vicente Ayala, presidente. —José J. Núñez, secretario".

Las manifestaciones patrióticas de anoche

A las 21.30 de anoche se organizó un nuevo desfile patriótico a cargo del Comité de jóvenes que patrocina la Liga Patriótica Militar.

La columna de manifestantes en número no inferior al reunido en los días y noches anteriores, y después de oir la palabra de algunos oradores, hizo el siguiente recorrido:

Plaza de Armas por 21 de Mayo hasta el Mapocho para tomar la Avenida de la Recoleta, Avenida del Rosario, Independencia, recorriendo en seguida las imprentas de los diarios "La Unión", "El Mercurio", "La Nación" y "El Diario Ilustrado" para volver hacia la Plaza de Armas y disolverse frente al local del Círculo de Jefes y Oficiales Retirados.

Durante todo el trayecto los manifestantes atronaban el espacio con sus vítores y sus vivas y de trecho en trecho, el himno de Yungay era coreado por la juventud con el mayor entusiasmo.

A la misma hora, en la Avenida Matta esquina de San Diego, se reunió un inmenso grupo de jóvenes que luego fué acrecentado por elementos populares.

Esta manifestación había sido preparada por la Sociedad Recreos Escolares, formada por jóvenes entusiastas de la 10.a Comuna.

La columna, encabezada por una banda de pitos y tambores que ejecutaba marchas guerreras, emprendió la marcha por la Avenida Matta hasta la altura de Santa Rosa, para continuar hacia el sur por la calle de Maule, Chiloé, Franklin y San Diego hasta Avenida Matta en donde se disolvió, después de citar a los concurrentes a la gran manifestación que se efectuará hoy a las 16 horas.

Durante el desfile, la juventud con el mayor entusiasmo vivó a Chile y al Ejército.

La Sociedad Recreos Escolares de la 10.a Comuna organizadora de estos desfiles, que tienen por objeto contrarrestar la propaganda socialista que hacen noche a noche un grupo de extranjeros en la Avenida Matta, tiene el propósito de celebrar sus reuniones a la misma hora de las reuniones socialistas.

Componen el directorio de esta Sociedad los siguientes jóvenes:

Pesidente, señor Manuel Rebeco, tesorero, señor Manuel Campos; secretario, señor Guillermo Arancibia Lazo; directores, señores Fernando Cataldo, Guillermo Núñez, Guillermo Prieto, Ramón Plaza y Manuel Andreu.

El directorio cita a reunión, para concurrir al desfile de hoy, a las 16 horas en San Diego esquina de Avenida Matta.

El desfile patriótico de hoy

En la tarde de ayer se reunió en los salones de la Liga Patriótica Militar, el Comité que tiene a su cargo la organización del gran desfile cívico de esta tarde.

El presidente de la Liga, contraalmirante don Vicente Zegers, pronunció al comienzo de la reunión un elocuente discurso en el que puso de manifiesto los fines altamente patrióticos que se persiguen con la realización de este desfile.

Expresó una vez más que el propósito de los organizadores de esta manifestación era el de organizar dentro de los mayores límites de la cultura y la corrección, una manifestación como un medio de demostrar al Gobierno la adhesión del pueblo entero de Chile en presencia de los acontecimientos internacionales que actualmente presenciamos.

En seguida cedió el uso de la palabra al presidente de la Federación de Estudiantes, que se encontraba presente en la sala, y el cual explicó en breves palabras la actitud que han observado los estudiantes ante los sucesos a que nos hemos referido.

Después de hacer uso de la palabra varias de las personas asistentes, pasó a tratarse sobre los últimos detalles de la organización de este desfile.

Se acordó que todas las instituciones que han adherido a este movimiento patriótico, se encuentren formadas en la Alameda de las Delicias hoy a las 17 horas, al poniente del monumento a O'Higgins. El coronel señor Enrique Phillips ha quedado encargado de organizar la manifestación, secundado por los presidentes de las distintas corporaciones que han adherido.

Según las comunicaciones recibidas en la secretaría de la Liga, gran parte del comercio de esta ciudad ha accedido a la petición del Comité, en el sentido de cerrar sus puertas a las 16 horas, con el fin de dar facilidades a sus empleados para que puedan participar en la manifestación.

Asimismo, se han recibido numerosas comunicaciones del comercio y de diversos vecinos, con las cuales adhieren a la idea de mantener izado durante el día de hoy el pabellón nacional.

El comité organizador nos encarga insistir una vez más en recomendar el orden y respeto durante la manifestación, haciéndose presente a los representantes de las corporaciones, que a todo individuo que cometa algún acto inconveniente, se le ponga a disposición de la policía.

El Comité comisionó a don Manuel Correa Olate, para que se acercara al comandante en jefe de la II División, general don José María Bari, con el objeto de conseguir que las bandas militares concurrieran a la manifestación.

El señor general Bari, accedió gustoso a la petición, por lo que se nos encarga expresarle desde estas columnas las felicitaciones del Comité.

Para que el solemne acto cívico de esta tarde se verifique en forma levantada y culta, la Liga Patriótica y el Comité ha designado a las siguientes personas, que harán uso de la palabra en la Alameda y en la Plaza:

Senadores: don Malaquías Concha y don Guillermo Rivera.

Diputados: don Héctor Arancibia Lazo, don Tito Lizoni, don Roberto Peragallo, don Anselmo Blanlot y don Guillermo Bañados.

Ex-senador: don Joaquín Walker Martínez.

Almirante: don Vicente Zegers.

Coronel, don Enrique Phillips.

Periodistas: don Enrique Tagle Moreno, don Joaquín Díaz Garcés y don Angel Custodio Espejo.

Por el Comité: don Manuel Correa, don Julio Dell'Orto Prieto y don Adolfo Peralta.

Por las sociedades obreras: don Miguel Acuña.

El desfile empezará a organizarse en la Alameda, frente al monumento O'Higgins, a las 17 horas (5 P. M.)

A la manifestación de hoy, concurrirán delegaciones obreras venidas especialmente de Valparaíso.

Clausura del comercio

Los que suscriben, ruegan al comercio extranjero y nacional, se sirvan permitir a sus empleados que deseen asistir a la gran manifestación patriótica de hoy, retirarse a las 16 horas (4 P. M.)

Firmados: Eustorgio Paredes, Rafael Vargas, Víctor Manuel Arce, Juan Moya Morales, Juan Sivori, Alejandro Mujica, Roberto Aldunce, Roberto Balbontín, José L. Ortega, A. Franco Zubicueta y Luis Mandujano Tobar.

Por nuestra parte, debemos advertir que los firmantes anteriores pertenecen al Directorio de la Sociedad Empleados de Comercio.

Oficiales de reserva del Ejército

La Federación de Oficiales de Reserva de Chile invita a todos los oficiales reservistas a formar en la gran manifestación patriótica que se llevará a efecto hoy Sábado a las 17 horas.

A este desfile deben asistir todos los que han pasado por las filas del Ejército, cualquiera que sea la posición que hoy ocupen.

La colocación será a continuació de la Liga Patriótica.

En esta ocasión será entregada una nota al Supremo Gobierno, la que pueden pasar a firmar los oficiales de reserva, en la Secretaría de la Federación, Plaza de Armas, altos del Portal Mac-Clure, local del Círculo de Oficiales Retirados y Liga Patriótica Militar.

Soldados y clases reservistas del Ejército

Se cita a todos los que han pasado por las filas del Ejército a la gran manifestación patriótica que se efectuará hoy Sábado a las 17 horas, a la que no debe faltar ningún buen ciudadano.

Al público

La comisión organizadora pide al público en general que formen en las filas de la gran manifestación patriótica de esta tarde, ya que se trata de rendir un homenaje a la Patria.

Federación de oficiales de reserva

Los socios de esta institución deben encontrarse a las 16.30 horas en el local social, para asistir al desfile patriótico y cooperar a sp organización.

Liga Nacional del Magisterio de Chile

Se cita a los miembros de esta institución y a los profesores en general para hoy Sábado a las 15.30 horas en los salones de "El Mercurio", con el objeto de asistir oficialmente al gran desfile patriótico que se celebrará hoy Sábado a las 17 horas.

Federación de estudiantes de Instrucción Secundaria

A causa del desfile patrótico de hoy la sesión de Directorio de esta Institución que debía efectuarse a las 17 horas, se llevará a cabo a las 15 horas.

La Federación cita para hoy a las 16 horas a todos los Liceos de Santiago con sus estandartes, para adherir al desfile patriótico de esta tarde.

Punto de reunión el Instituto Nacional.

Liceo Barros Borgoño.— Cítase para hoy a las 18 horas a todos los alumnos de este Liceo en el Instituto Nacional. —Los delegados.

Liceo "M. L. Amunátegui".—Cítase para hoy a las 18 horas a todos los alumnos de este Liceo en el Instituto Nacional.—Los delegados.

Liceo Santiago.— Cítase para hoy a las 18 horas a todos los alumnos de este Liceo en el Instituto Nacional.— Los delegrados.

Liceo Pedagógico.— Cítase para hoy a las 18 horas a todos los alumnos de este Liceo en el Instituto Nacional.— Los delegados.

Instituto Superior de Comercio.—Cítase para hoy a las 18 horas a todos los alumnos de este Liceo en el Instuto Nacional.— Los Delegados.

Sociedad "Legión Reservistas de Chile"

Se cita a los asociados en general, hoy a las 4.30 con el objeto de asistir a la gran manifestación cívica organizada por la Liga Patriótica Militar. Tomando en cuenta que dicha manifestación será un gran acto cívico, se ruega a los asociados la mayor asistencia, después de realizado el desfile nos dirigiremos a la secretaría donde se celebrará una importante sesión para tratar asuntos de interés nacional.

Se invita a todos los ex-socios, y a los reservistas del Ejército y Marina, rogándoles se hagan acompañar de sus licencias o certificados de eximisión, sin este resquisito no se les admitirá en el salón social, a excepción de los exsocios. Punto de reunión: Galvez esquina de Alameda. —El Presidente.

Centro Liceo Barros Borgoño

Este centro está citado para hoy a las 16 horas, en el Liceo Barros Borgoño, con el fin de organizarse para concurrir a la manifestación patriótica, Los alumnos de este establecimiento asistirán en su totalidad bajo la dirección de sus compañeros más grandes y de algunos de sus profesores.

El Centro de Estudiantes de Tarapacá.— Se cita a todos los socios, y en general, a todos los estudiantes amigos de esa noble y altiva provincia, a la gran manifestación patriótica de esta tarde. Punto de reunión: Círculo de Jefes y Oficiales Retirados, Plaza de Armas, a las 16.30.

Sociedad de Inválidos del 79 y Veteranos del Ejército y Armada

De orden del señor presidente, cítase a los socios para concurrir a un desfile patriótico, que a insinuación de la Liga Patriótica Militar, se llevará a efecto hoy Sábado 30 del presente a las 16 horas.

Recomiéndase la mayor asistencia de socios a este acto; siendo ésta, con insignias y medallas, y el punto de reunión el Parque Inglés, a la hora indicada. — Los secretarios.

Brigada Sanitaria "Marcos Macuada"

Cítase a las Girl-Guides, hoy 30 de Noviembre, a las 18 y media horas, en el Liceo N.o 5.

Se exige la puntualidad en la asistencia, especialmente a las girls señoritas: Virginia González, Virla Santander, Elena Anchich, Elisa Velásquez, Abdulia Velásquez, Rosalía Villanueva, Aurora Rodríguez, Ilero Rodríguez, Sabina Maturana, Emma Bravo.

Sociedad de S. M. "Juan M. Dávila B."

Se cita a los socios para hoy a las 16.30 horas (4.30 P. M.) horas en el local social para asistir a la reunión patriótica que se efectuará a las 17 horas (5 P. M.) al pie del monumento O'Higgins, se ruega encarecidamente la asistencia y puntualidad en la hora.—El Secretario.

"Sociedad P. M. Empleados de Bancos"

El Directorio tiene el agrado de invitar a todos los empleados de Bancos al gran desfile patriótico que se llevará a cabo hoy.

Punto de reunión: Estado esquina de Huérfanos, a las 17 horas (5 P. M.).

Club Nacional de Tiro al Blanco

Se recomienda a todos los socios activos, honorarios y pasivos de esta institución hallarse hoy, a las 17 horas (5 P. M.), reunidos con su estandarte al pié de la estatua de O'Higgins, a fin de tomar parte en el desfile patriótico y desagravio a la bandera.

Sindicato de Chauffeurs de Chile

De orden del Directorio cito a asamblea general extraordinaria para hoy 30, a las 16.30 horas (4.30 de la tarde) para asistir al desfile patriótico y aprobar la comisión escrutadora.

Sociedad Protección Mutua de los Ferrocarriles

La Sociedad de Protección Mutua de los Ferrocarriles, cita para hoy a las 17 horas (5 P. M.), en los Andenes de la Estación Central a todos los miembros de esta institución para concurrir al gran desfile patriótico.

En la Población el Carmen
Reunión de vecinos

La noche del Jueves último celebró una importante asamblea el directorio de la Sociedad Adelanto Local y Socorros Mutuos; concurrió la totalidad de los miembros dirigentes y numerosos asociados.

Después de una interesante y acalorada discusión, entre otros asuntos, acordó:

1.o Lamentar la forma desgraciada e inoportuna con que quizo exteriorizar el diputado señor Nolasco Cárdenas, el justificado descontento de la clase obrera por la negligencia de la clase dirigente del país, para atender sus necesidades más premiosas;

Pedir al señor Ministro del Interior, se digne ordenar una seria investigación para que el Supremo Gobierno conozca la documentación y demás antecedentes que se relacionan con el funcionamiento del llamado Centro de Solidaridad Obrera Latino Americano, fundado por el oberro peruano Víctor M. Pugazón; cuya institución ha sido denunciada como peligrosa y antipatriótica por las principales Sociedades de la capital; y

Pedir, asimismo, al Gobierno ordene la vigilancia del referido Pugazón a fin de evitar dificultades a nuestra clase obrera; y solicitar de la prensa local no de cabida en sus columnas a las publicaciones del mencionado Centro antipatriótico.

Asistir al desfile patriótico, organizado para hoy Sábado.

Felicitaciones al periodista señor Tagle Moreno

El periodista don Enrique Tagle Moreno ha recibido ayer las felicitaciones que damos a continuación por la actitud que ha asumido frente al asunto de que nos preocupamos.

"Distinguido señor:— Los abajo suscritos estudiantes de la Facultad de Medicina y Farmacia nos dirigimos por la presente a Ud. que tan dignamente ha sabido mantener en alto el patriotismo chileno, para manifestarle **que no estamos de acuerdo con la actitud asumida por la Federación de Estudiantes**, al censurar su actuación en el incidente de la Universidad Popular Lastarria.

Consideramos su actitud en este asunto como la manifestación espontánea y sincera que experimentaría todo chileno al oir una blasfemia contra su patria.

Creemos que la protesta de la Federación no armoniza la opinión general de los estudiantes chilenos y esperamos que no se tome esta aclaración como que estuviéramos en desacuerdo con las ideas humanamente pacifistas sustentadas por la Federación, pues ellas hablan muy elocuentemente en favor de la juventud intelectual chilena.

Pero sí pensamos también que ya que el pueblo peruano ha demostrado hasta la evidencia que no desea arreglar esta cuestión en un forma armónica y serena, es necesario que todos los chilenos nos encontremos unidos en un mismo anhelo y acatemos las resoluciones del Gobierno.— **H. Vicuña M.—Moisés López O.— R. Wood W.—R. Valencia—G. J. M. Casas Cordero.—G. Urrutia M.—A. Iturra.—A. Carmona de la Fuente.—León Ortega.—Luis Zelada.— R. A. Erazo.—A. Cáseres G.—A. Chavez S.—Oscar Ortega.— Guillermo Bruna V.—L. Vergara O.— Eugenio Andrade.— Alberto Godoy. — Guillermo González.—Noé Concha A.— Abel Mendoza. — Leonidas Troncoso.—Luis A. Ibáñez.—Eulogio Gallardo M.—G. Olivares F.—Galo González G.—R. R. Lucares A.—L. Valenzuela A.—J. L. Sepúlveda Cerda.—A. Landa.—C. Alvarez.—A. Pérez Z.—G. Pardo V.—Alfredo Salgado P. — Guillermo Chandía M.—Luis Lussi.—R. Zúñiga Latorre.— A. Aranda O. —Emilio Deich S.—H. Orrego Puelma.—Humberto López V.—Humberto Verdugo.— Teobaldo García G.—Carlos Concha V.—L. Videla S.—R. Briones C.—M. Blanlot Reissig.—R. González Olivares. — L. Molina.—Ventura Ubilla M.— O. Gabriel Henríquez E. — Gustavo Herrera.—J. Oyarzún.— L. Avilés M.—D. Aguayo F.—J. Poblete G. —Enrique Núñez Morgado.—Guillermo Velasco Montt.—P. Ramírez.—Eliseo Solar R.**, siguen las firmas difíciles de descifrar que se darán mañana.

"Segunda Brigada de Artillería, Santiago.— Santiago, 28 de Noviembre de 1918.—Señor don Enrique Tagle Moreno.—Presente.— Por asuntos ajenos a nuestra volunfad, no pudimos darnos el placer de adherirnos oportunamente a la tan merecida manifestación de que Ud. ha sido objeto, de parte de la oficialidad de esta guarnición.

Le rogamos, por lo tanto, se sirva admitir también nuestras más sinceras felicitaciones por su brillante actuación.— **A. García Zegers**, Capitán de Artillería.—**Basilio Maturana**, Coronel-Comandante de la Brigada."

"Batuco, 28 de Noviembre de 1918.—El mayor Julio Concha B., saluda atentamente al distinguido periodista don 7Enrique Tagle Moreno: le ruega se sirva aceptar la más sincera y entusiastas felicitaciones, por su actitud noble y altamente patriótica con que Ud., ha condenado a los que reniegan del patriotismo y no sienten amor a la bandera."

"Cauquenes, 29 de Noviembre de 1918.—señor Enrique Tagle Moreno.—Imprenta "La Nación".—Santiago.—El Comandante y oficiales del Regimiento de Infantería Valdivia No. 8 saludan atentamente al señor Enrique Tagle Moreno y ruegan aceptar sus entusiastas felicitaciones por su levantada y patriótica actitud de chileno.—**El Comandante.**"

"Santiago, Noviembre de 1918.— Muy señor mío:El Centro Nacional, en sesión del 26 del presente, a propuesta del Director don Guillermo Piedrabuena, acordó por unanimidad enviar a Ud. una nota de felicitación por su noble gesto patriótico frente a la insólita y perniciosa actitud de algunos de ols elementos de la Universidad Popular Lastarria.

Al transcribir a Ud. este acuerdo nos es grato expresarle nuestras congratulaciones personales y los sentimientos de distinguida consideración con que nos suscribimos de Ud. como sus Attos. y S. S.—**Guillermo G. Huidobro S.**, Presidente.—**Carlos Acuña N.**, Secretario."

Anoche estuvieron en nuestra imprenta algunos miembros de la Federación de Estudiantes, a manifestarnos su protesta por el acuerdo celebrado por esa institución contra el señor Enrique Tagle Moreno y su adhesión a la patriótica actitud asumida por este periodista.

Idéntica adhesión nos manifestaron un grupo de estudiantes de Tarapacá.

Felicitación a don Alberto del Solar

Con motivo de la noble actitud asumida por nuestro respetable compatriota don Alberto del Solar, en la capital del Plata, a causa del telegrama enviado por algunos caballeros de aquella ciudad al diputado Cárdenas, ha sido objeto el señor del Solar de numerosas comunicaciones de congratulación de sus amigos de Santiago, entre ellas, la que sigue, firmada por doscientos o más caballeros apenas tuvieron conocimiento de lo que ocurría, de lo más distinguido de nuestros círculos políticos y sociales.

Dice así:

"Señor don Alberto del Solar.— Paraguay número 1099. —Buenos Aires.— Como correspondía al caballero y patriota ex-oficial del "Esmeralda", ha respondido usted al cablegrama dirigido de ésa al desgraciado Cárdenas.

No somos nosotros agitadores de la opinión y deseamos la paz en América, pero aplaudimos calurosamente el cumplimiento del deber en la forma que usted lo ha comprendido.

Sírvase usted aceptar nuestras congratulaciones.— Santiago de Chile, 29 de Noviembre de 1918.— Juan Walker Martínez, Luis Edwards, Francisco Subercaseaux, Joaquín Larrain Alcalde, Augusto Bruna, Abraham Gatica, Guillermo Edwards, Héctor Zañartu, Sergio Pizarro, Alfredo Vial Solar, Enrique Barros Barros, Romualdo Silva Cortés, Guillermo Edwards Matte, Carlos Risopatrón, Ramón Coo, José Luis Coo, Carlos Vial, Carlos Valdés, Carlos Larrain Claro, Alvaro Besa, José Francisco Urrejola, Luis Undurraga G. H., Jorge Prieto Echaurren, J. Ramón Herrera Lira, Guillermo Pérez de Arce, Rodolfo Errázuriz Mackenna, Joaquín Figueroa, Ricardo Cruzat, Ignacio Valdivieso Solar, Daniel Bello Mora, Alfredo Torres, Carlos Swinburn, Jorge Urzúa A., Felipe Lazo, Guillermo Amunátegui, Jorge Phillips, Ruperto Vives, Fernando Silva Maquieira, Jorge Fierro Carrera, Emilio Orrego Pardo, José Manuel Balmaceda, Francisco Santa Cruz, Carlos Amenábar, Alfredo Amenábar, Edmundo Eastmann, José Manuel Figueroa, Gabriel Vidal, Emilio Alemparte, Emiliano Llona, Santiago A. Ossa, Manuel Figueroa L., Ricardo Vigil Zañartu, Víctor Carrasco B., Tomás Marchant, Almirante Zegers, Enrique Blanco Lecaros, Francisco Valdés B., Gregorio Ossa y Ossa, Javier Díaz Lira, Eduardo Guzmán G., Roberto Garretón, Ramón Luis Ortúzar, Julio Peña, Alejandro Araya, Benjamín Pizarro, Enrique Sánchez G. de la H., Jorge Guevara, Horacio Montes, Enrique Donoso Urmeneta, Ignacio Infante, Eduardo Hurtado, Carlos Iñiguez, Guillermo Bolados Cárter, Salvador Ruiz Tagle, Joaquín Gana Edwards, Emilio Rodríguez Cerda, Emilio Tagle Rodríguez, Domingo Gana Edwards, Pedro Wilson, Agustín Riesco E., Alamiro Montes, Ricardo Lyon, Carlos Rogers B., J. M. Sánchez, Pedro Valdés E., Eduardo Matta Tagle, Elías Sánchez, Carlos C. Videla, Alfonso Freire, Francisco Undurraga, Julio Zegers, Guillermo Illanes, César Ovalle, J. María Pinto, Joaquín Díaz G., Juan Larrain, Fernando Valdés, J. Miguel Fuenzalida, Luis Silva R., Jorge Phillips, R. Peña, Manuel Vial Solar, Carlos Cruzat Vicuña, Joaquín Rodríguez, Juan Antonio González E., Federico Tagle C., Manuel Aspillaga, Pedro Aspillaga, Antonio Aravena, Ismael Jara, Fernando del Río, Carlos Romero A., Alfredo Romero A., Florencio Villamil, Jorge Valdés Mendeville, Hernán Gana, Federico Montes V., Domingo Amunátegui, Rafael Undurraga, Víctor Bezanilla, Samuel Yávar, Osvaldo Bernstein, Javier Ortúzar, Gustavo Gana Concha, Ernesto Onfray, Eleazar Vega, E. Peña Riesco, Carlos López Pérez, Santiago Marín Vicuña, Aureliano Burr. (Siguen numerosas firmas)."

Presentación de los chilenos del territorio de Magallanes al Presidente de la República

Nuestro corresponsal en Punta Arenas nos telegrafió anoche lo siguiente:

"En señal de protesta por la actitud inoportuna observada por el ex-vicepresidente de la Cámara de Diputados, señor Nolasco Cárdenas, los chilenos de este territorio enviarán al Presidente de la República la siguiente comunicación:

"Señor Gobernador Civil: Agradeceremos haga llegar telegráficamente a conocimiento del Supremo Gobierno la siguiente declaración: las expresiones vertidas en la Cámara por el señor Pedro N. Cárdenas, son una afrenta para todo chileno, pues sentimos y pensamos que si se tocaran los clarines para defender la soberanía nacional, cada chileno sabría cumplir con su deber".

Esta presentación ha sido ya firmada por centenares de individuos de todas las clases sociales, y está auspiciada por los cuatro diarios de esta ciudad".

De nuestro corresponsal en Arica

Nuestro corresponsal en Arica nos ha comunicado que el diario "El Ferrocarril" publica un editorial intitulado "El Odio Peruano", en el cual se establece que, después de finiquitada la guerra del Pacífico, se ha predicado en el Perú en contra de Chile, hasta llegar a constituir un verdadero culto del odio hacia nuestro país.

Agrega ese editorial que el fruto de esa propaganda de desunión ha sido la actitud agresiva tomada por el Perú en los momentos en que se imaginaba contar con el más decidido apoyo de algunas potencias extranjeras.

Hace notar especialmente que la propaganda peruana se había estrellado siempre contra la actitud serena observada por Chile, que se ocupaba tranquilamente, olvidándose de rencores y desentendiéndose de la actitud del Perú, al mayor desarrollo de su progreso.

Nos agrega el corresponsal que en esa ciudad han causado profunda indignación las declaraciones del señor Cárdenas, y se ha aplaudido entusiastamente la censura que le han hecho el Congreso, la prensa y el pueblo, cuya actitud ha puesto en evidencia que se trata de un caso único en que un chileno ha podido hacer pública su acción anti-patriótica".

Anoche recibimos el siguiente telegrama de Arica:

"Ha sido entregada al Director-propietario de "El Ferrocarril", señor Antonio Torres, una honrosa comunicación suscrita por los principales vecinos chilenos residentes en esta ciudad, felicitándolo por la brillante campaña patriótica que ha sostenido desde las columnas de ese diario durante el desarrollo de los últimos incidentes promovidos por los peruanos. Esta misma comunicación contiene frases de alta estimulación para proseguir en esta beneficiosa labor, que, al mismo tiempo que levanta el espíritu cívico del pueblo, deja bien en claro cuál ha sido la actitud de nuestro país, calumniado por los caudillos, por los propagandistas, por la prensa y por el pueblo del Perú.

Mañana se enviará a los presidentes de ambas Cámaras, una entusiasta felicitación por su levantada actitud patriótica en presencia de la actitud observada por el diputado señor Cárdenas.

El Sábado se reunirá la mayor parte de los chilenos residentes en esta ciudad, con el objeto de echar las bases del Centro de Acción Patriótica y Social, que tendrá por objeto mantener y luchar en las provincias de Tacna y Arica por el predominio de todas las aspiraciones nacionales. Hay gran entusiasmo por concurrir a la junta general preparatoria de este Centro".

EN VALPARAISO

La manifestación de anoche.—Hoy se llevará a efecto un gran desfile

Con gran éxito se repitieron anoche las manifestaciones patrióticas que desde hace algunos días vienen realizando la juventud y obreros de este puerto.

A las nueve de la noche se reunieron en la Plaza de la Victoria cerca de 10.000 manifestantes, todos los cuales se presentaban llevando antorchas y banderas chilenas, japonesas, ecuatorianas, brasileñas y bolivianas, iniciándose poco después el desfile en medio de vivas a Chile, Brasil, Ecuador y Japón. En esta forma recorrieron las principales calles de la ciudad en el mayor orden hasta llegar a la Plaza O'Higgins donde usaron de la palabra varios oradores. En seguida se dirigieron hacia el monumento a la Marina donde también se pronunciaron patrióticos discursos y al final se entonó el himno nacional coreado por todos los manifestantes.

Al regresar nuevamente a la Plaza O'Higgins se encontraron con un grupo de agitadores que venían precisamente a hacer una contramanifestación, produciéndose con este motivo un choque violento. La policía logró reducir a prisión a uno de los provocadores.

Encabezaban el desfile patriótico, todos los reservistas del Regimiento Maipo.

Se puso término a la manifestación poco después de las 12 de la noche.

Hoy en la noche se llevará a efecto un grandioso desfile patriótico que organizan los reservistas del Regimiento Maipo.

Hasta este momento han adherido todas las sociedades y obreros de Valparaíso y Viña del Mar, como igualmente de los pueblos vecinos.

Acuerdos de la Asociación de Reservistas

Anoche, a las 9 de la noche se reunió la Asociación de Reservistas de este puerto con asistencia de más de 400 socios.

Después de considerar detenidamente el momento internacional, se acordó:

1.o Pedirle al Gobierno ordene llevar a Valparaíso los estandartes que se usaron en la guerra del 79, especialmente los del 2.o de línea y el naval para renovar el juramento de fidelidad a la bandera y a la patria.

2.o Protestar enérgicamente contra el elemento extraño que hace propaganda antipatriótica; y

3.o Reunirse el Domingo próximo para formar el Regimiento de Reservistas e incorporarse al Regimiento Maipo para instruirse en el manejo de las armas.

El boycot en el Perú

La Compañía Inglesa de Vapores ha determinado dejar en Valparaíso a la tripulación del vapor "Inca" que zarpa mañana para el norte.

En esta forma trata de eludir el boycot que se ha establecido en el Callao para toda nave que lleve chilenos.

La palabra de un demócrata

El viejo luchador de la democracia porteña, don Vicente Madariaga, ha publicado ayer una carta dirigida a sus correligionarios chilenos, que es una hermosa declaración de fe patriótica.

Critica en esa carta el amparo que ha dado el Directorio Demócrata al diputado señor Cárdenas y termina *invitando a los demócratas a adherir a una asamblea para desagraviar a la patria.*

El juramento a la bandera

Hemos informado ya del acto solemne de la renovación del juramento a la bandera que verificarán los boy scouts de Santiago mañana Domingo a las 10 horas.

A la hora indicada será investida, frente a la estatua de O'Higgins, la brigada José Bernardo Suárez.

En esta ceremonia se renovará el juramento a la bandera prestado por cada scouts al tiempo de su investidura. Para recibir este nuevo juramento se usará la bandera que acompañó al 2.o de línea en la guerra del 79 desde Tarapacá a Tacna.

Con motivo de esta fiesta queda suspendida toda otra reunión desde hoy y se ordena que todas las Brigadas se encuentren formadas por antigüedad y en columnas de dobles decurias en el centro de la Alameda de oriente a poniente, dando frente a la estatua de O'Higgins.

Hora: 9.30; tenida, uniforme completo con cinturón, piola y báculo.

Corbalán, comisionado provincial.

Con motivo de esta renovación del juramento a la bandera, el comandante de la brigada "José V. Lastarria", ha recibido la carta cuyos conceptos edificantes transcribimos sin mayores comentarios.

Dice la carta:

"Señor comandante de la Brigada J. V. Lastarria. — Meses ha solicité de usted el retiro de mi hijo Abel de esa Brigada, para que se dedicara con más atención a sus estudios en el Liceo.

Hoy me impongo por la prensa que los scouts de Chile renuevan el próximo Domingo el juramento a la Bandera. Le ruego se sirva admitir nuevamente a mi hijo en esa brigada, que está llamada a formar los futuros soldados de la patria, y a la sombra de cuya institución aprenden desde niños que entre sus deberes cívicos está el de acudir **"a los toques de clarines y al redoble de los tambores"**, presurosos a sus cuarteles cuando la Patria los llame.

Soy de usted señor comandante, seguro servidor. — (Firmado). — **Abel Huerta Lira.** — Providencia, 28 de Noviembre de 1918."

Para el mayor éxito de este solemne acto se nos pide transcribir las siguientes citaciones:

Brigada "José V. Lastarria". — Cítase a todos los scouts de la brigada para hoy Sábado, a las 16 horas, en el Liceo, a fin de pasarles revista y darles instrucciones sobre el acto a que deben asistir.

Tenida: con uniforme y equipo completo.

Brigada Liceo de Aplicación. — Cítase a los scouts de esta brigada para el Domingo 1.o de Diciembre a las 9 y media, en el cuartel.

Objeto: Juramento a la Bandera, al pié de la estatua de O'Higgins.

Tenida: cinturón, báculo, piola y guantes blancos.

Se ruega a los directores se sirvan acompañar a la brigada en este acto patriótico.

Asistencia obligatoria.

Brigada Manuel Rodríguez. — Cítase a todos los scouts, con uniforme, piola y báculo, para el Domingo 1.o de Diciembre a las 9 horas en la estatua de O'Higgins, con el objeto de tomar parte en la renovación de la jura a la bandera que ese día efectuarán las brigadas de girls y boy-scouts. — **A. Mujica N.**, comandante.

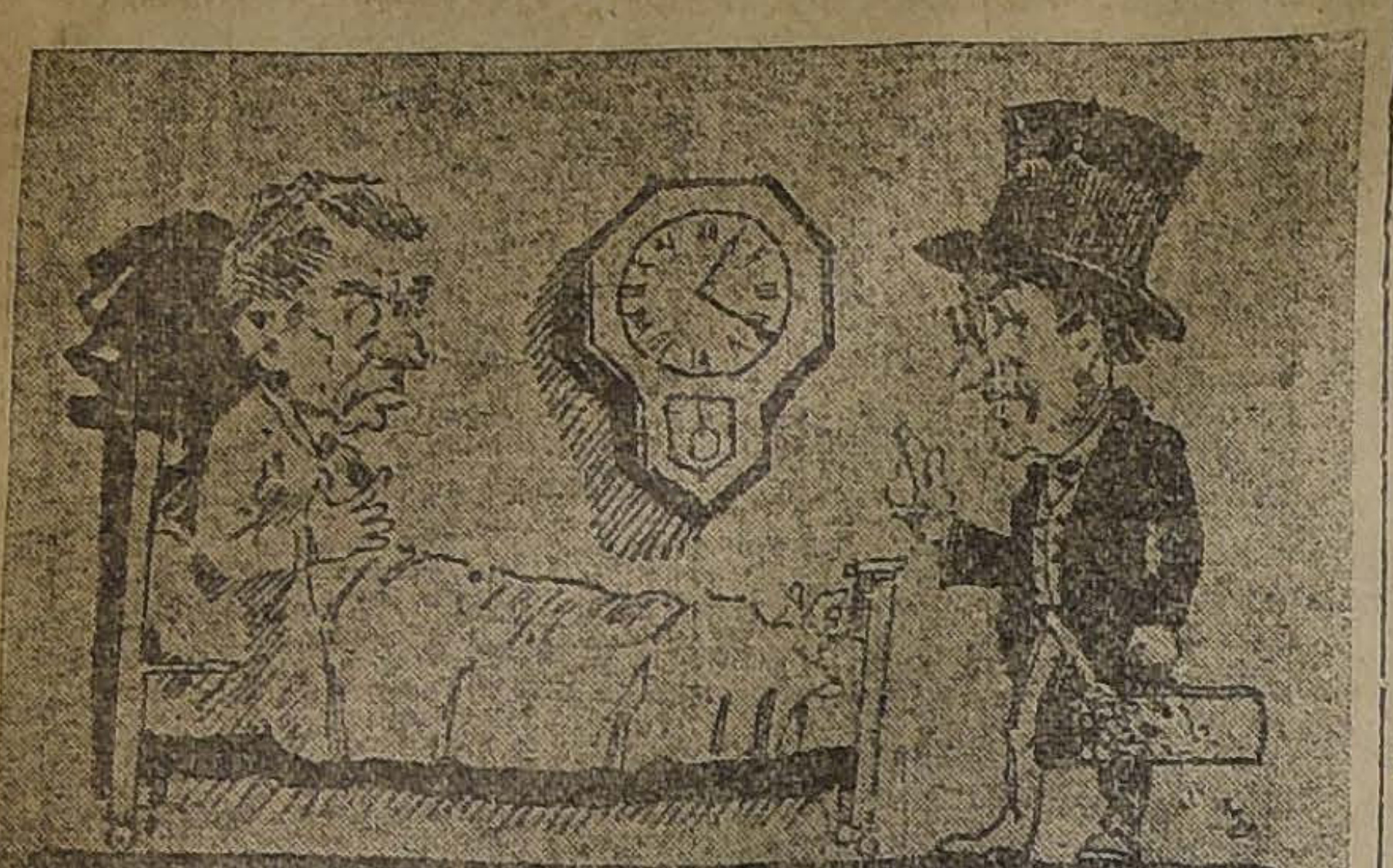

Dr.—¿Desea Ud. sanar?
Pac.—Sí Doctor, sí Doctor.
Dr.—Pues beba siempre y principalmente después de su comida, el

Delicioso Té "U. K."

Puede comprarlo donde Piazza Hnos, Agustinas 1201
9770-1-1

Trilladoras "CASE" = Motores "RAMSOMES"
QUEDAN POCOS DISPONIBLES
Grace y Cía., (Chile) Sociedad Anónima Huérfanos 1087
9749-1-1

Patronato Nacional de la Infancia

Sesión del Directorio.—Donativos. —Fundaciones de cunas

Presidió don Ismael Valdés Valdés y asistieron las señoras Concepción Valdés de Marchant, Emilia Phillips de Aldunate, Luisa Aldunate de del Río, Julia Eyzaguirre de Calvo, Julia Saavedra de Bernales, Teresa Castillo de del Río, Teresa Boonen de Torres, Javiera Maquieira de Silva, Blanca Flores de Valdés, señorita Laura Guerrero Vergara; los señores Emilio Aldunate, Salustio Barros, Luis Barros Valdés, Alvaro Covarrubias Arlegui, Manuel Núñez, Caupolicán Pardo, Francisco Rojas Huneeus y Juan Zañartu.

Excusaron su inasistencia los señores Gregorio Burgos, Carlos Estévez, Ramón Infante, Ricardo Larraín Bravo y Luis Lira Luco.

Leída y aprobada el acta de la sesión anterior, se tramitó la cuenta, en la que figuraban los siguientes donativos:

1,000 pesos, de la familia Katz Brenner con el objeto de fundar en el Asilo Maternal una cuna que perpetúe el nombre de su señora madre doña Berta Brenner de Katz, recientemente fallecida.

500 pesos, del señor Ministro de Relaciones Exteriores del Uruguay, don Baltasar Brum, con destino a la Gota de Leche Huemul, cuya instalación visitó.

500 pesos enviados por el señor Intendente, de los fondos puestos a su disposición, con fines de beneficencia, por el comité de las festividades españolas del 12 de Octubre.

200 pesos, remitidos por dos Luis González Edwards y provenientes de los fondos que la familia Balmaceda acostumbra invertir anualmente en flores para la tumba de don José Manuel Balmaceda.

100 pesos, obsequiados a la Gota de Leche "Daniel Riquelme" por el liquidador de los bienes del señor Book, don Enrique Donoso.

900 pesos, de las entradas de la Beneficencia por apuestas mutuas.

30 paltocitos enviados por la señora Luisa Pardo de Orrego; y 12 gorritas obsequiadas a la Gota "Daniel Riquelme" por la madre de un niño asistido por aquella.

El Sr. Barros Valdés dió cuenta de haber adquirido, con erogaciones particulares, una máquina para fabricar leche albuminosa en la Gota Huemul, bajo la dirección de la doctora señorita Cora Mayers y ofreció proporcionar a las demás Gotas este útil preparado.

Junto con manifestar su aplauso al señor administrador por esta adquisición y por la forma en que ha sido hecha, el señor presidente hizo notar el progreso que ello significaba en la marcha de los servicios, ya que en adelante el Patronato estará en situación de proporcionar a los niños sanos el alimento que les es indispensable, al mismo tiempo que a los enfermos el que su estado requiere.

—Se aprobaron los siguientes nombramientos de inspectores hechos por la Comisión de Señoras:

Para la Gota Huemul, señoras Rebeca Riesco de Barros, Margarita Errázuriz de del Campo, Lucía Infante de Arteaga, Luisa Toro de Huidobro, Eugenia Yávar de Berisso, Raquel Infante de Infante, Sara Lira de Aguayo, Ernestina A. de Baeza, Elena Rivas de Lecannelier, señoritas Cristina Valdés Ortúzar, Luisa Riesco Echaurren, Rebeca Toro de Barros, Ana Comas y F. Rosa González.

Para la Gota Asunción, señora Mercedes Echaurren de Matta.

Para la Gota Luisa, señora Blanca Zañartu de Errázuriz.

Para el Asilo Maternal, señoras Carmen Cousiño de Eyzaguirre, Ana Jouanne de Tagle, Laura Velasco de Moreno y Sofía Barros de Jara.

—En vista de un informe del señor Larraín Bravo y con el de la Comisión de Servicios se autorizó un gasto de 3,892 pesos para efectuar diversas reparaciones en el local de la Gota Lorenzo Fuenzalida.

—Pasó en estudio a la misma Comisión un proyecto del señor Rojas Huneeus sobre reparaciones y nuevas construcciones en el Asilo Maternal.

—A indicación del señor Aldunate se resolvió instituir la categoría de susbcriptores perpetuos para las personas que deseen dar de una sola vez una suma que represente el capital de la cuota anual de su subscripción.

—Se tomaron otros acuerdos de carácter interno, levantándose la sesión a las 19 horas.

Remisión de fondos a Palestina

El Gobierno británico acaba de informar a sus cónsules que se puede ahora remitir dinero a Palestina por intermedio de los Bancos Anglo-Egipcio y Otomano, la Sociedad Anglo-Palestina y el Crédit Lyonnais; todos los cuales tienen sus sucursales en Palestina.

Baile

HOY Sábado a las 21 horas (9 P. M.) tendrá lugar en la Escuela de Baile del profesor M. Aguilar, Santo Domingo 863, el gran baile social, el cual será amenizado con una buena orquesta y con motivo de clausurar sus cursos colectivos de la presente temporada.

Los alumnos y ex-alumnos, tanto de los cursos colectivos como los en privados, pueden tomar parte en dicho baile, siempre que tomen su tarjeta correspondiente, las que se expenden durante el día en San Isidro 128, casa del profesor, o en la noche del baile en el local de la Escuela.
9769-30-k.

El problema del regadío

Conferencia de Extensión Universitaria

En la Extensión Universitaria de la Asociación de Educación Nacional tratará este interesante problema el señor Guillermo Subercaseaux Pérez.

Esta conferencia está dedicada al Ministro de Industria señor Luis Serrano Arrieta a los Honorables Senadores y Diputados a las familias de Santiago, a la Sociedad Nacional de Agricultura, a la Sociedad Agronómica, al Profesorado y a la Federación de Estudiantes.

La Extensión Artística está confiada a las señoras Julia Guiordano de Valencia, al señor Luis Ortúzar y a las señoritas Teresa Parodi y Luciana Mathey.

La velada tendrá lugar hoy Sábado a las 21 horas (9 P. M.), en el Salón de Honor de la Universidad de Chile.

Riego del San Cristóbal

El Intendente de Santiago ha enviado en informe a la Dirección de Obras Públicas un proyecto de riego del Cerro San Cristóbal.

Ferrocarril de Iquique a Pintados

Está en estudio en la Inspección General de Ferrocarriles la construcción de una variante de agua potable de Iquique para dotar de ese servicio al ferrocarril de Iquique y Pintados.

Fiesta del Caballo en Chillan

El Ministro de Industria ha dirigido una nota a la Comisión encargada de preparar esta fiesta, manifestando que no podrá asistir y deseándole éxito en sus propósitos.

Exposición Agrónomica de Quillota

El señor Eduardo Escobar, Agrónomo regional de Quillota, ha manifestado gran interés por cooperar al éxito de la Exposición Industrial y Agrícola de Quillota toda la región del Valle Aconcagua.

Jueces de distrito

La Intendencia ha nombrado ayer por un período legal de dos años a los siguientes señores, para los cargos que se indican:

Juez del tercer distrito de la Subdelegación 14 Urbana a don Enrique Urzúa Gormaz.

Juez del tercer distrito de la Subdelegación 16 Urbana a don Manuel Luis Olmedo.

Juez del segundo distrito de la Subdelegación 14 Urbana a don Humberto Toro Baeza.

Asociación de Educación Nacional

Extensión Secundaria

Para el Martes próximo se ha inscrito el señor Abraham Vergara C. con el tema "La Cuestión del Norte y la actitud del Diputado señor Cárdenas."

Esta conferencia se dará en la Sociedad Unión de Artesanos a las 21 horas (9 P. M.) del citado Martes.

Defunciones

Noviembre 29.—Juan Ramírez, de 45 años; Benigno Sarmiento, de 68; Rosalba Arellano, de 45; Pedro Babillo, de 30; Juan Cerda, de 45; Alberto Parodi, de 37; Ana Cozzoni, de 1; Mariano Rusanovide, de 40; Mercedes Arce, de 65; Juan Meléndez, de 40; Fidelina Salinas, de 42; Carmen Velambrás de 7; Juan Gómez, de 38; María Flores, de 32; Víctor Castro, de 40; Eloisa Cordero, de 36; Carlos Beroz, de 28; Juan Lagos, de 30; Erensto Andrade, de 21; Primitiva Cádiz, de 25; Jrazmin Soto, de 44; Juan Tudela, de 22; Juan San Martín, de 4; Tiburcio Gómez, de 27; Floridemia Cabello, de 28; Rosalindo Latorre, de 40; Aída Reyes, de 19; Miguel Pacheco, de 53; Juan Palma, de 35; Florinda Maturana, de 25; María Bandriz, de 39; Carmen Moreno, de 25; Jasé Orellana, de 35; Melitón Avila, de 42; Eduardo Alvarez, de 39; Trinidad Giménez, de 50; Mercedes Vargas, de 1; David Vera, de 2; Josefina Díaz, de 1; Marta Olate, de 1; Carlos Cerda, de 1; Juan Gómez, de 30; Isidoro Hernández, de 72; María Medina, de 20; y 17 menores de un año.

Vida Estudiantil

CLAUDIO MANTEROLA CUMPLIDO.— En la defensa heroica de sus semejantes ha caído un compañero más.

Y no son solamente los estudiantes de medicina, los que están de duelo; son todos sus condiscípulos desde las humanidades y cuantos conocieron a Claudio Manterola, pues pertenecía a esa clase de hombres que sin pretenderlo, penetran muy hondo en el espíritu de sus amigos.

De carácter franco y leal, poseía en tal forma el don de gentes, que quien le trataba siquiera superficialmente, sentía la fuerza de su atracción y la influencia saludable de su confianza en la vida y el ánimo siempre alegre con que sabía recibir la buena como la adversa fortuna.

Hicimos juntos todas las humanidades en uno de nuestros internados ,donde perdurará el recuerdo de este muchacho que nos enseñaba la manera de pasar "la mejor vida", sin preocuparse mucho de reglamentos, ni de libros; pero obteniendo invariablemente un franco éxito al final del año.

Dedicado más tarde a los estudios médicos, continuó siendo un alumno aprovechado; y sus profesores le auguraban un brillante porvenir como excelente cirujano.

A través de este largo período, conservamos nuestra fraternal amistad, reconfortada aún más en los últimos tiempos al calor de otras actividades que nos eran comunes; y hasta el día de su desaparecimiento pude constatar que su invariable bondad y alegría de carácter se mantenían iguales y que Claudio Manterola ha muerto querido de todos, no odiado por nadie; no tuvo nunca enemigos, y este es su mejor elogio!

Pues bien, el destino incomprensible ha puesto término imprevisto a este organismo vigoroso y a este espíritu noble y tan lleno de condiciones para triunfar.

Juntas a las esperanzas marchitadas en su tumba, se derrumba el optimismo con que los amigos y compañeros de otros tiempos, considerábamos indisolubles y eternos estos afectos que constituyen—por ser los más sinceros— la mejor parte de la vida!

Todas las expresiones del lenguaje, no bastan para expresar la grande, la honda emoción que estremece mi espíritu ante el desaparecimiento del amigo íntimo de toda una juventud vivida en común.—**A. L. H.**

FIERRO EN BARRAS
PLANO Y REDONDO IMPORTADO
De todas dimensiones. Ofrece para entrega inmediata:
WILLIAMSON & Cía. - Bandera esq. Catedral
9779-7-1

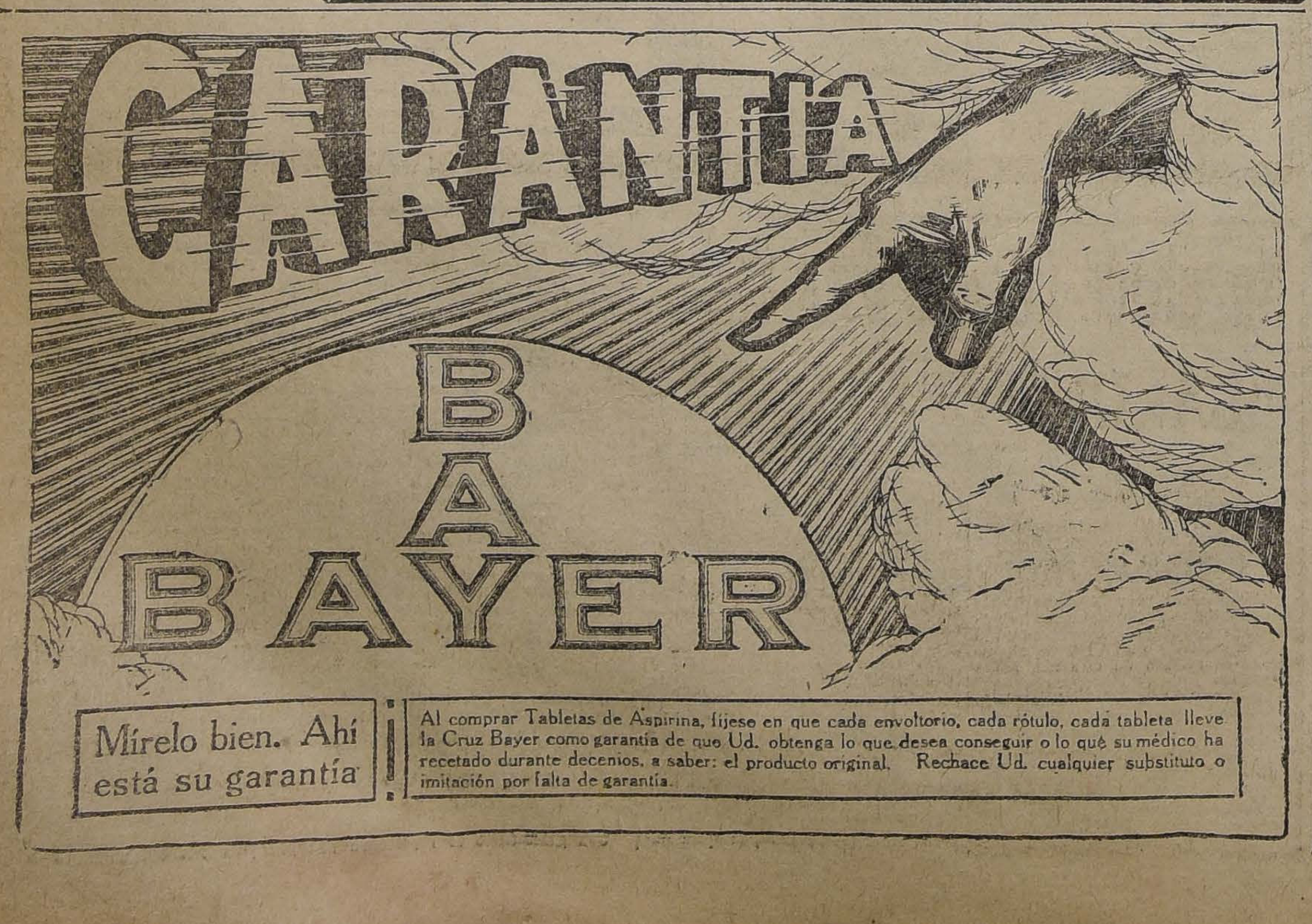

Mírelo bien. Ahí está su garantía

¡ Al comprar Tabletas de Aspirina, fíjese en que cada envoltorio, cada rótulo, cada tableta lleve la Cruz Bayer como garantía de que Ud. obtenga lo que desea conseguir o lo que su médico ha recetado durante decenios, a saber: el producto original. Rechace Ud. cualquier substituto o imitación por falta de garantía. !

SEÑORITA

de buena presencia y competente para el ramo de paquetería, se necesita.

Inútil presentarse sin buenas referencias.

AGUSTINAS 923
9791-1-1

PARA LOS BANQUETES
SE TOMA EL
GRAN VINO
Santa Elena
Pídalo en el centro por teléfono 1890, a
Alfredo Blanchard
El importador de licores finos, cigarros habanos y
TE
Calle Bandera N.o 176

Ejèrcito y Armada

TRASLADO DE LA ACADEMIA DE GUERRA.—El local que ocupaba hasta hace poco el Club Fernández Concha y adquirido por el Gobierno para destinarlo a una de las reparticiones del Ministerio de Guerra, ha sido destinado en forma casi definitiva para la Academia de Guerra, que en la actualidad funciona en un estrecho edificio ubicado en la Quinta Normal.

COMISION EXAMINADORA DE LA ACADEMIA DE GUERRA.—Se ha nombrado la siguiente comisión de admisión de candidatos a alumnos de la Academia de Guerra:

Coronel señor Mariano Navarrete, Director de la Academia que la presidirá; Teniente Coronel señor Fermín Alfaro, Mayores señores Florencio Mesa y Félix Urculla, y capitanes señores Carlos Vergara y Carlos Sáez.

CORONEL SEÑOR GUILLERMO DUBLE A.—En el día de ayer, en el Pensionado del Hospital de San Vicente, fué sometido a una delicada operación quirúrgica el Coronel señor Guillermo Dublé Arquiza, jefe de la I Brigada de Infantería.

Anoche supimos que el estado de este jefe era bastante satisfactorio.

ASCENSO.—Al grado de capitán en el arma de ingenieros ha sido promovido el teniente primero don José M. Letelier Mesa, por cumplir los requisitos que exige la ley. El nuevo capitán pasará a prestar sus servicios al Regimiento de Ferrocarrileros.

NOMBRAMIENTO DE UNA COMISION.—Con el objeto de estudiar las condiciones del terreno que ofrece el señor Joaquín Larraín para destinarlo al establecimiento de un polígono militar, terreno ubicado en la calle Bascuñán Guerrero, al sur del Zanjón de la Aguada, el Comando en jefe de la División ha nombrado la siguiente comisión:

Teniente Coronel señor Ignacio Cavieses; Teniente Coronel señor Roberto Concha; Intendente señor Alfredo García y Mayor señor Roberto Canales.

Esta comisión informará a la brevedad posible sobre las condiciones de dichos terrenos para aprovecharlos en la instalación de polígonos de tiro, indicando asimismo en su informe el número de stands que se pueden construir, distancias, etc.

LABOR MINISTERIAL.— El señor Ministro de Guerra ha celebrado en el curso de la presente semana diversas conferencias con los señores generales y jefes de Departamentos a fin de imponerse de los proyectos de interés para el Ejército y que se encuentran en estudio.

En el día de ayer tuvimos oportunidad de hablar algunos momentos con el señor Bermúdez y nos expuso que en la próxima semana impulsará en el Congreso alguno de estos importantes proyectos, cuyo despacho está pendiente en el Congreso, y varios de ellos han sido ya informados por la Comisión de Guerra de la Cámara.

ESTRELLA DE PLATA.— Se ha concedido al capitán don Luis S. Martínez la Estrella de Plata por 20 años de servicios efectivos en el Ejército.

COMANDANTES DE BRIGADA. El teniente coronel don Luis Montt Carrera ha sido nombrado comandante interino de la 5.a Brigada de Infantería, dejando de pertenecer al Departamento de Tiro.

Comandante interino de la 6.a Brigada de Infantería fué designado el teniente coronel don Federico Bravo, cesando su comisión en Europa.

Comandante interino de la 8.a Brigada de Infantería se nombró al teniente coronel don Fernando Soto Cortés, dejando de estar a las órdenes de la Comandancia General de Armas de Santiago.

DEPARTAMENTO GENERAL DE TIRO.— Jefe de Sección de este Departamento fué designado el teniente coronel don Maximiliano Benavente Stuart, dejando de ser secretario del Consejo Consultivo.

NUEVOS CLUBS DE TIRO.—Se han incorporado a la Asociación Nacional de Tiro al Blanco de Chile, los clubs "Taltal", ubicado en el pueblo del mismo nombre y el club "Joaquín Vicuña", ubicado en Vicuña.

LICENCIAS.— Se han concedido las siguientes licencias por salud:

Un mes al capitán don Eugenio Vergara Luco, del regimiento caballería Lanceros;

Un mes al contador 2.o don Ignacio González Guzmán, del Batallón Tren N.o 1.

Dos meses al teniente 1.o José López Buendía, del Grupo de Artillería Sotomayor;

Un mes de licencia al piloto de fragata de la Armada, don Juan Font de la Vall;

Un mes de licencia al aspirante de ingeniero de la Armada, don Edmundo Landoff B.

ASCENSOS.— A teniente 1.o de la Armada, ha sido ascendido el teniente 2.o don Carlos Jansen Fierro.

Contador 3.o de la Armada a favor de don Luis Sands Guzmán, cancelándose sus despachos de piloto 4.o

SOLICITUD DENEGADA.—No se aceptó la solicitud presentada por don Tomás Cuino, en que pedía prórroga para extraer los restos náufragos del vapor "Roma".

PROPUESTA RECHAZADA.— Se rechazó la propuesta presentada por don Augusto 2.o Benat para la provisión de víveres frescos y secos de la Armada en Puerto Montt, por el año 1919 y se ordenó pedir nuevas propuestas públicas.

TRASLADO DE LA ACADEMIA DE GUERRA.— El local que ocupaba hasta hace poco el Club Fernández Concha y adquirido por el Gobierno para destinarlo a una de las reparticiones del Ministerio de Guerra, ha sido destinado en forma casi definitiva para la Academia de Guerra, que en la actualidad funciona en un estrecho edificio ubicado en la Quinta Normal.

CORONEL SEÑOR GUILLERMO DUBLE A.— En el día de anteayer en el Pensionado del Hospital de San Vicente, fué sometido a una delicada operación quirúrgica el coronel señor Guillermo Dublé Arquiza, jefe de la 1 Brigada de Infantería.

Anoche supimos que el estado de este jefe era bastante satisfactorio.

CONFERENCIAS EN EL CLUB MILITAR.—El Teniente Coronel don Alberto Lara E., Comandante del Regimiento de Infantería Lautaro número 10, dictará el Miércoles 4 de Diciembre próximo una conferencia sobre "Nuestra Organización Militar."

Este interesante tema abarcará los siguientes puntos:

"Necesidad de encuadrarla dentro de los mismos principios que rigen para los demás servicios públicos de la Nación; Los Comandos y servicios del Ejército deben funcionar bajo la base de una jerarquía lógicamente establecida y fundada en la ciencia militar; El rodaje de nuestra organización militar, no tiene un funcionamiento lógico ni correcto porque la planta de oficiales es insuficiente para atender a sus necesidades; La planta de oficiales debe amoldarse y fijarse de acuerdo con la organización del Ejército y no subordinar ésta a aquella, como ocurre actualmente; Debe dictarse una ley de cuadros del Ejército que determine de una manera fija la jerarquía de los puestos y de los comandos; Medidas que deben adoptarse para salvar la situación que actualmente existe en el Ejército.

PARQUE COUSIÑO.—Se ha ordenado que el Comando del Regimiento Artillería Tacna proceda a tomar las medidas del caso para mantener cerrada la elipse del Parque Cousiño a fin de evitar que siga deteriorándose el piso por el tráfico de carruajes particulares.

BOX

FEDERACION DE BOX DE CHILE.— En nombre de la mesa directiva de esta Institución, se ruega a todos los Centros de Box, que se encuentren hoy a las 16 horas (4 P. M.) en el local de la Federación (Edificio de la Bolsa de Comercio), para concurrir al desfile patriótico de esta tarde.

Se recomienda encarecidamente la asistencia a los señores directores de la institución.

GIMNASIO TALLMANN. — Las peleas de mañana.— Mañana a las 21.40 en el local que esta institución posee en Libertad N.o 755, se proseguirá la competencia por el campeonato peso mosca y se efectuará la tercera pelea por el campeonato peso gallo.

El programa que se desarrollará es el siguiente:

1. Match a 6 rounds fuera de campeonato entre los señores Juan Gálvez C. y Juan Roberts.

2 Match a 6 rounds por el campeonato peso Gallo entre los señores José Santos Lagos del Centro B. Tallmann, y Juan Torres, del Atlético Royal.

3. Match a 6 rounds por el campeonato peso mosca entre los señores Augusto Mery, del Centro B. Tallmann, y Zenón Valdés, del centro Intimidad, ambos vencedores en el primero y segundo torneo de esta competencia.

NOTA.— Todas estas peleas son con decisión; en caso de empate en las peleas anunciadas por campeonatos, el réferee deberá prolongar dos rounds más las peleas (acuerdo de la Asociación).

El espectáculo es en privado y vale un peso la entrada.

Cada socio puede hacerse acompañar de un amigo, mediante su respectivo pago. Las entradas están a disposición de ellos en Rosas Núm. 2789, Plaza Yungay.

FIRPO-RESPRESS. — Como está anunciado, el próximo Sábado 7 de Diciembre se efectuará en el ring del Teatro Circo Independencia, un match a 15 rounds entre el popular boxeador de color Calvin Respress y el prestigioso profesional argentino Luis Firpo. El anuncio de este pugilato ha despertado entre nuestros aficionados, un justo interés, ya que en él actuarán dos acreditados pugilistas, como lo son Firpo y Respress.

Ambos contendores están sometidos a un riguroso training. Firpo trabaja diariamente con el profesional que denominamos "El 72".

Esa misma noche se presentará en público el competente pugilista Luis Campis, que viene a disputar a nuestro campeón Manuel Sánchez el título de que es poseedor.

Las entradas son a precios populares y pueden adquirirse en la Confitería Palet.

TRIBUNALES

CORTE SUPREMA

Movimiento habido en 29 de Noviembre de 1918

Primera Sala.—Continuó la primera de ayer y quedó en acuerdo.

Las causas de tabla no vistas.

Segunda Sala.—7 Almarza con Sucesión Gaete, acuerdo.

Las demás no vistas o suspendidas.

Don Ernesto Barros J., alegó en la 7.

TRIBUNAL PLENO

2 J. Alberto Troncoso con "La Voz de Bulnes", en acuerdo.

La primera no vista.

Don Romualdo Silva C. alegó en la 2.

Se desistieron cuatro causas de fondo.

Se declaró desierta: Han con Benavides.

Falladas de acuerdo:

Contra Vicente Muñoz, casación fondo, sin lugar, redactor señor Salas.

Contra Rogelio Arancibia, casación fondo, sin lugar, redactor señor Fóster.

Contra Domingo Bustamante, casación fondo, sin lugar, redactor señor Figueroa.

Contra Florencio Vivanco, casación fondo, sin lugar, redactor señor Figueroa.

CORTE DE APELACIONES

Primera Sala. — 1 Lavandero con Caja de Crédito Hipotecario, trámite; 3 Pérez, reclamo electoral Municipalidad de Colina, confirmada; 5 Muñoz con Fajardo, sin estado; 6 Zamora con Riesco ,sin estado; 7 Consejo Superior de Habitaciones con Valdivieso, confirmada; 9 Hasdt con Compañía Transportes, trámite; 10 Carrasco con Fisco, confirmada; 12 partición bienes Atilio Alamos, trámite; 13 partición bienes Atilio Alamos, trámite; 14 partición bienes Atilio Alamos, confirmada.

Fallada de acuerdo en trámite: Rubio con Yunge y Cía.

Recurso queja Julio Ramírez, no ha lugar.

Recurso queja María Bottachi, no ha lugar.

Recurso queja Torcuato Marfull, no ha lugar.

Alegaron:

En la 14, don Arturo Yávar con don Alfredo Lira O.

Segunda Sala.—1 L. Vera y otros con S. Vera y otros, confirmada; 2 C. Alvarèz con E. Espinosa, revocada; 3 R. Heredia con Sucesión M. A. Rojas, alegato pendiente; 13 Wolnys Coutauld con E. Costa, suspendida; 14 L. Aldunate con Sociedad Austral Maderas, trámite; 17 Municipalidad Las Condes con N. Goicolea y otros, trámite; 18 Briones y Rivera con Municipalidad Providencia, trámite.

No vistas las demás.

Falladas de acuerdo:

G. Novoa con L. A. Barahona, revocada.

E. Pinto con P. Jilabert y otros, confirmada con declaración.

E. Ortiz con E. Castañeda, revocada.

Alegaron:

En la 1, don Juan López con don Gustavo Cousiño.

En la 3, don Rafael Heredia con don Joaquín Pinto.

Tercera Sala. — 1 Contreras con Fisco, aprobada; 2 Castillo con Guzmán, suspendida; 3 expediente Isleños Briones, trámite; 4 Domínguez con Cáceres, confirmada; 5 Cervecerías Unidas con Carrié, trámite; 7 Sanfuentes con Aránguiz, sin estado; 6 Aránguiz con Sanfuentes, suspendida; 8 Villela con Villela, confirmada; 9 Gángara con Grote y Cía., suspendida efectos; 10 Harding con Fábres, trámite; 12 Valenzuela, reclamo acuerdo Municipalidad San Bernardo, sin estado; 16 San Mateo con Riesco, trámite.

Fallada de acuerdo: Municipalidad San Bernardo con Fisco.

Alegaron:

En la 1, don Manuel Vargas, por la aprobación.

En la 3, don David Toro M., confirmando.

En la 9 ,don Eduardo Gallo, revocando.

Cuarta Sala.—1 sucesión T. Albarracín con M. y F. Urrutia, suspendida; 2 sucesión T. Albarracín con M. F. Urrutia, suspendida; 3 Levy Dreyfus con E. Weyl, fallada; 4 J. Catter y otro partidor, fallada.

No vistas las demás.

Alegaron:

En la 3, don Agustín Correa B. con don Ernesto Arteaga.

En la 4, don Arturo Fernández C. con don Miguel González C.

Quinta Sala.—1 Tagle con Jaramillo, suspendida; 2 Fernández con Ferrocarriles del Estado, suspendida; 3 Zanelli con Fisco, suspendida; 4 Donoso con Salomón, suspendida; 5 Garland con Toro, suspendida; 6 Fuenzalida con Carrasco, confirmada; 7 Fisco con Compañía de Salitres de Antofagasta, suspendida; 8 Tumani y Naerur con Aduana de Valparaíso; 9 Medel con Ferrocarriles del Estado, suspendida.

Alegaron:

En la 6, don Enrique Gallo, revocando.

SECRETARIA ALCALDE

Ingreso criminal

Pedro Duarte y otros, hurto, Rancagua; Manuel Díaz Marín, hurto Santa Cruz; Alfredo Campos con Baldomero Cabello, Curicó; Manuel Sotelo, hurto, Rengo; José Valenzuela y otro, homicidio, Rengo; sumario muerte de Abdón Valenzuela, Rancagua; Lila Ortega y otros, corrupción, Santa Cruz; Juan Peña y otro, robo, Santa Cruz; sumario hurto a Gumecindo Osorio, Santa Cruz; Pedro Escobar, lesiones, Santa Cruz; Clemente Moreno y otro, homicidio, Santa Cruz; Juan Duarte, lesiones, Santa Cruz; Gervasio Aliaga, incendio, Santa Cruz; Bernardo Farías, violación domicilio, Santa Cruz; José Reginaldo y otro, delito electoral, Santa Cruz; José Dolores Lobos, lesiones, Santa Cruz; Antonio García y otros, lesiones, Rengo.

Ingreso Civil

Angel Peragallo con Fisco, Limache; José Manuel González con Francisco Leiva, Buín; Luis Giacomini con Enrique Markman, San Fernando.

RELATOR DE LA CORTE

El señor Malcom Mac-Iver ha sido nombrado Relator suplente de la Corte de Apelaciones.

BOTICA PORTEÑA
DELICIAS 867
ENTRE ESTADO Y SAN ANTONIO

Todo nuevo, todo fresco, todo barato.
Honradez y exactitud en el despacho de recetas.
TURNO PERMANENTE
9611-3-1

MADERAS

Están llamando la atención de todos los propietarios y constructores los bajos precios a que vende las maderas la

BARRACA LLANQUIHUE, Vicuña Mackenna 216

Hay inmenso surtido de **ROBLE, LINGUE, LAUREL, RAULI,** etc.
Especialidad en maderas para Carrocerías: **LUMAS, LITRE, LINGUE.**
A los **BARRAQUEROS** ofrecemos **LUMAS** por carros completos, en condiciones muy ventajosas.

OFICINA CENTRAL:
MORANDE 237-A-Teléfono 1205
Oelckers y Palma

x-10512-1.°-1

TURF

CLUB HIPICO

LOS TRABAJOS DE AYER

(Pista de arena)

Fernet, dirigido por J. Salfate, pasó una vuelta sin gran apuro en 2.14.

—Esquife, conducido por A. Silva, movió 800 metros en 51 3|5, después de un regular descanso repitió igual distancia en 51.

—Viking, montado por un aprendiz, pasó 1000 metros al carrerón en 1.8.

—Coplista, manejada por un aprendiz, se tendió 1,200 metros a voluntad en 1.20.

—Esparceta, montada por P. P. Quezada, movió 600 metros fuerte en 36 4|5.

—Barbieri, piloteado por F. J. Muñoz, largó 1,400 metros en 1.32 3|5.

—Air, con la monta de D. 2.o López, trabajó 1,200 metros en 1.17.

—Colón, montado por un aprendiz, movió 400 metros en 24 4|5, siguió la vuelta suave y repitió 600 metros en 38.

—Grano de Oro, montado por L. Quezada, se floreó 1,000 metros al carrerón en 1.8.

—Oregón, dirigida por A. Aránguiz, cotejó 1400 metros en 1.34 3|5.

—Turpin, conducido por P. P. Cancino, pasó 1,200 metros en 1.20 1|5, después de un regular descanso repitió 1,400 metros en 1.29 3|5.

—Fragata, montada por un aprendiz, se floreó 1,200 metros al carrerón en 1.24.

—Fenicia, montada por L. A. Soto, movió 400 metros a voluntad en 28, después de un corto descanso repitió igual distancia en 26 3|5.

—Corchea, manejadap or un aprendiz, cubrió 1,200 metros en 1.18 1|5.

—Sensata, piloteada por un aprendiz, movió 800 metros fuerte en 50 3|5.

—Titanic, guiado por A. Molina, aprontó al carrerón 1,400 metros en 1.43.

—Jack Money, dirigido por J. Jara, pasó una vuelta al carrerón.

—Constantino, montado por un aprendiz, movió al carrerón 800 metros en 55.

—Shannon, piloteado por N. Oteiza, pasó a voluntad 1,000 metros en 1.6 4|5.

—Furlana, montada por F. J. Muñoz, y Mary Garden, por un aprendiz, largaron 1,400 metros en 1.33 2|5 ganando Furlana por un cuerpo.

—Compiegne, montado por un aprendiz, movió 400 metros en 25.

—Guabiyú, manejado por A. Molina, se floreó 1,400 metros al carrerón en 1.45.

—Platón, guiado por J. Oregón, pasó una vuelta fuerte en 2.13 1|5.

—Apoquindo, piloteado por un aprendiz, pasó 1.000 metros a voluntad en 1.10 2|5, en seguida repitió igual distancia en 1.8.

—Alejo, dirigido por un aprendiz, atropelló 1,400 metros en 1.34 3|5.

—Califón, conducido por N. Medina, movió fuerte 600 metros en 36 3|5.

—Pequén, dirigido por H. Contreras, pasó 1,600 metros al carrerón, atropellando los últimos 1,000 metros en 1.5 3|5.

—Matador, dirigido por F. J. Muñoz, largó 1,400 metros en 1.34.

—Requiem, con la monta de R. Díaz, pasó una vuelta y 200 metros en 2.35, en la primera vuelta marcó 2.21.

—Rex White, conducido por P. P. Cancino, pasó a voluntad 1,200 metros en 1.21.

—Darwin, piloteado por H. Michaels, se tendió 1,800 metros al carrerón, haciendo los últimos 1,400 metros en 1.37.

£L'Eclair, manejado por P. Morales, movió 600 metros en 37 3|5.

—Priorato, montado por J. F. Bernal, pasó al carrerón una vuelta.

—Costa Rica, montada por L. Quezada, cotejó 800 metros en 50 3|5.

—Almond, con la monta de A. Molina, trabajó una vuelta fuerte en 2.14 1|5, en los últimos 1,400 metros la acompañó Film, ganando Almond por tres cuerpos.

—Lotus, manejado por J. F. Bernal, trabajó 1,400 metros en 1.33.

Viajero, dirigido por E. Escobar, y Cora por A. Silva pasaron fuerte 1000 metros en 1.2 3|5 ganando Viajero por dos cuerpos.

—Indiano, montado por Manuel Pérez, cubrió 800 metros fuerte en 50 2|5.

NOTICIAS DIVERSAS

Pacotilla. — Circula el rumor de que esta hija de Pirapó tal vez no pueda cumplir su compromiso mañana Domingo, por haber sufrido un pequeño contratiempo.

Minx. — Ha llegado del campo este pensionista de P. Rebolledo.

Caminante. — Al corral de Germán Rojas ha llegado, procedente del campo, este caballo de propiedad del señor Isidro López, cuyos colores defenderá.

DE BUENOS AIRES

Botafogo disputará el Capital y será retirado de las pistas. — Como hemos anticipado ayer, el señor Diego de Alvear, confirma hoy que, previa consulta con su entraineur, resolverá hacerle disputar al crack el clásico Capital, en vista de que Melgarejo detiene aún el record de sumas ganadas por un caballo en las pistas argentinas.

Después de esta carrera, el hijo de Old Man será retirado del training, y al efecto, interrogado el señor Alvear, sobre el destino que llevaría el gran caballo, manifestó que por ahora no tenía resuelto, pero que había desistido de todo propósito de montar un haras, como también se opondría a que Botafogo abandonara la República Argentina.

Los $ 20.000 del match hípico. — El señor Alvear los distribuye. — El señor Diego de Alvear, de acuerdo con lo convenido en las estipulaciones del match ganado por su caballo Botafogo, ha procedido a la distribución de los $ 20,000 apostados, los que ha consignado ya en el Banco Español del Río de La Plata, y que los beneficiados podrán retirar a cambio del respectivo cheque, en la forma siguiente:

Asilo San José	$ 5,000
Patronato de la Infancia	4,000
San Vicente de Paul	2,000
Buen Pastor	1,000
Damas de Caridad	1,000
Cantinas Maternales	1,000
Asilo Naval	1,000
Tuberculosos de Córdoba	1,000
Adoratrices	1,000
Don Bosco	1,000
Escuelas y Patronatos	1,000
Hospital Pirovano	1,000

MOTOR A BENCINA

Se vende 1 motor 5 H. P., con magneto Boch. Precio reducido. **TATTERSALL DE MAQUINARIAS Chacabuco N.o 63. Teléf. Ing. 52, Estación. - Casilla 4665, Correo 2,** Santiago

9738-30-k CARLOS TRONCOSO

Gran Rodeo
– EN –
QUILICURA

Los días 1.o y 2 de Diciembre

A beneficio de un retén de policía que se construirá en los Pasos de Huechuraba.

Habrá tres premios a las parejas corraleras que más se distingan y premios a los mejores caballos topeadores.

Para las inscripciones y más detalles, dirigirse a Tesorería Municipal de Quilicura:

Teléf. Ing. N.o 6

Propuestas de Forraje

Se piden propuestas públicas para suministrar los siguientes artículos para el consumo del ganado de la **Escuela Militar** durante el año 1919:

Pasto qq. mt.	2.425
Cebada o avena qq. mt.	1.071
Paja (cama) qq. mt.	610
Id. capotillo qq. mt.	305

Las propuestas pueden presentarse por la totalidad o parte de cada uno de los artículos y se abrirán el Jueves 5 de Diciembre próximo a las 10 1|2 horas, en la Dirección de la Escuela.

Los pagos se efectuarán al contado una vez entregados los artículos conformes.

Bases y antecedentes pueden consultarse diariamente de 10 a 11 horas en la oficina de la Administración de Caja.

La Comisión de Forraje.

5-1

LOS DISCOS VICTOR

Traen a su hogar la música de famosos artistas mundiales. Le recrean su espíritu con las mejores creaciones y le hacen brotar la alegría sana y abundante con su música ligera y bailable.

La **VICTROLA** y **DISCOS VICTOR** constituyen una necesidad en su vida.

Visítenos y le tocaremos con todo gusto las selecciones que más le agraden de nuestro repertorio Victor. Tenemos el muestrario completo en Victrolas. Ocho modelos diferentes, a precios al alcance de todos.

SOCIEDAD M. R. S. CURPHEY
SANTIAGO, ESTADO 202. - VALPARAISO, BLANCO 653

9780-1-1

TAPAS, VIGAS 6 y 8 varas

ALAMO Y ROBLE
TABLAS PARA CIELO Y PISO
RODRIGONES y POSTES
"LA SAN DIEGO"

SAN DIEGO 2320
Cerca Franklin
Escobedo y Donoso

9790-3 L

ACIDO TARTARICO

garantido, de primera calidad, ofrece

BRUNA SAMPAIO y Co.

LIRA 519 **MORANDE 327**

30-k.

BATALLON DE TELÉGRAFOS

Se piden propuestas públicas para la entrega durante el año 1919 de las siguientes especies forrajeras:

Pasto 2.o corte, 6,433 quintales métricos.
Cebada o avena, 2,525 quintales métricos.
Paja para camas, 1,586 quintales métricos.
Paja capotillo, 792 quintales métricos.

Las propuestas pueden presentarse por la totalidad o parte de cada uno de los artículos pedidos.

Bases y especificaciones suministrará diariamente la Administración de Caja del Batallón, desde las 8.30 a 10.30 horas.

Las propuestas se abrirán el día 2 de Diciembre próximo, a las 10 horas, en la Comandancia del Batallón ante los interesados que concurran.

LA COMISION DE FORRAJE.

30-1

E. BONGIOVANNI

MORENO 2099
BUENOS AIRES

Casa Importadora y Exportadora de

Materiales Eléctricos, Artefactos y Cristalerías en General. Fábrica propia de Vidrios

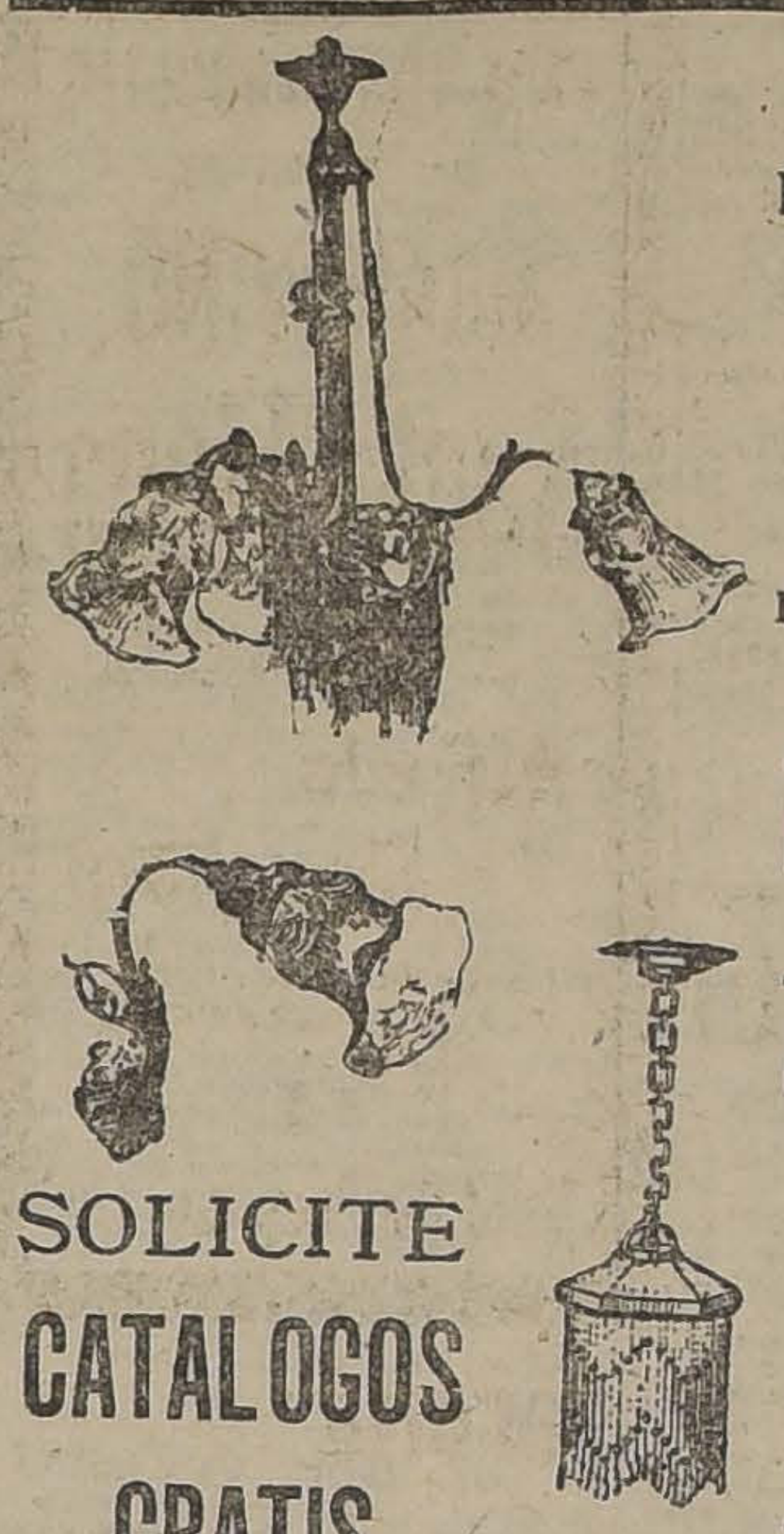

Linternas Eléctricas Tubulares.-Faroles y Linternas Eléctricas de Bolsillo y Pilas de Repuesto de Todas Clases.

Artículos de Luz Incandescente en General
PARA GAS, PARAFINA Y ALCOHOL

CRISTALERIA

SOLICITE
CATALOGOS
GRATIS

VENTAS AL POR MAYOR

MINISTERIO
DE
JUSTICIA

PROPUESTAS PUBLICAS

Se posterga hasta el 2 de Diciembre próximo la apertura de propuestas para la provisión del rancho a los reos de los establecimientos penales para hombres, de la República.

Las propuestas se abrirán, a las quince horas, en la Subsecretaría del Ministerio de Justicia, Intendencias de la República y Gobernación de Magallanes, donde pueden consultarse bases y antecedentes.

EL SUBSECRETARIO.

2-1.

FORMA "TITANIC"

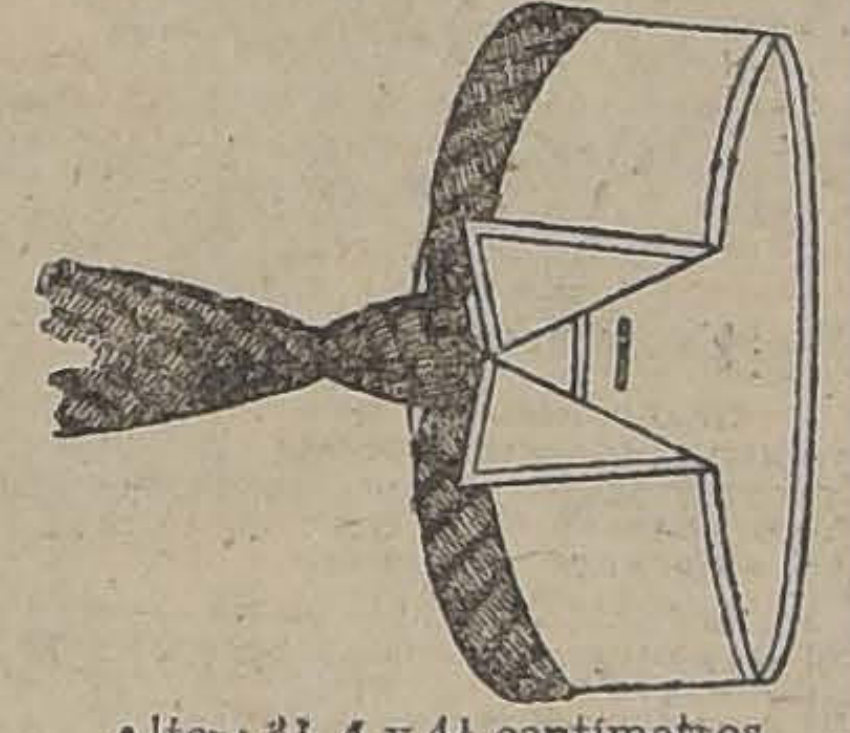

Altos: 3½, 4 y 4½ centímetros
DOUBLE WEAR
Marca Registrada en Chile

CUELLOS
CORONA

No pierden su forma y son eternos.
Pedirlos en las principales camiserías.

Por Mayor:
Carloz Matas
CASILLA 3299

9789-30-k

VITAL APOQUINDO

Agua Mineral
Teléfono Inglés 227

BARROS Y JÜNEMANN

Huérfanos 1223, oficina 12
Casilla 1841 ::: Teléfono 1001

Se encargan por cuenta ajena de la compra-venta de

GANADOS
PRODUCTOS AGRICOLAS
PROPIEDADES

TASACIONES Y LIQUIDACIONES
de Ganados, Maquinarias y enseres agrícolas

VIÑA EDWARDS

DE GUILLERMO EDWARDS
AV. IRARRAZAVAL 1605. - TELEFONO INGLES 47, ÑUÑOA

Precios de los vinos embotellados (sin envase):

Corriente, tinto,	1|1	$ 6.60 docena	$ 55.00 por ciento.
Especial	1|1	" 7.80 docena	" 65.00 por ciento.
Semillón blanco,	1|1	" 7.80 docena	" 65.00 por ciento.

Descuentos por más de 100 botellas y por compras en bodega.

L. ALFREDO GABARROCHE D.,
ADMINISTRADOR.

TÉ CHINO

Wing on Chong & Co., Santiago

Llegó nueva partida de este afamado Té, a los siguientes precios:

Té Mandarino, el paquete de 460 grs., a	**$ 4.80**
Té Sin Igual, para familia, los 460 grs., a	**4.50**
Té Superior, para familia, los 460 grs., a	**3.80**
Té para Familia, los 460 grs., a	**3.40**
Té Aromático, para perfumar el té, el paquete a	**1.60**

FRATELLI CASTAGNETO
DEPOSITARIOS
Delicias esquina de San Martín

ECONOMIA ES RIQUEZA

Esto lo obtendrá Ud. únicamente comprando su calzado en el

Gran Depósito de Calzado LA IBERIA

DAMOS A CONTINUACION NUESTRA LISTA DE PRECIOS

CABALLEROS

Derby Box	$ 14.00
De última moda.	
Derby Box 1.a	16.50
Derby Box	18.75
Clase extra.	
Box Boton	19.75
Muy fuerte.	
Garibdy Box	19.00
Con paño último modelo.	
Garibdy charol	24.75
Paño negro.	
Derby Box color	19.00
Modelo Monach.	

NIÑOS

Derby Box 26|29	$ 9.25
Muy fuerte, 20|33	11.00
Suela doble, 34|38	14.50
Zap. Box 34|38	14.00

NIÑITAS

Zlla. charol 18|25	$ 7.00
Botita cabrit., 26|29	8.50
Garibdy Box, 30|33	11.20
Botón o Gdy 33|36	14.00
Muy fuerte.	
Zlla. color 26|29	8.50
Zlla. color 30|33	10.50
Zlla. 1 hevilla, 30|33	10.50

SEÑORAS

Zapatón cabrit.	$ 9.00
Zap. 1 cabri.	10.50
Zap. extra.	12.50
Zap. cosido a mano	15.75
Zap. color	14.35
Zlla. color, 1 traba	16.80
Primavera, cañ. neg.	13.00
Zlla. 1 traba.	11.75
Primavera charol.	15.45
2 oj. charol.	16.50
Zap. cabrit. charol.	18.75
Zlla. 1 trab., ch. fino	17.20
Zapatón loma plomo	15.00
Extra.	

No olvide Ud. la dirección: LA IBERIA, Puente esq. San Pablo

No olvide Ud. que esta Casa

"LA UNIVERSAL"

LLEVA LA MAYOR CANTIDAD DE CALZADO VENDIDO EN EL PRESENTE AÑO. LA BONDAD DE LA MERCADERIA ATRAE AL PUBLICO A QUE FAVOREZCA CON SUS COMPRAS ESTA GRAN FABRICA.

PRECIOS DE ALGUNOS ARTICULOS PARA CABALLEROS

Botín box-calf, buena clase.	$ 17.00
Con botones	18.50
Botín con pasadores de última moda	19.50
Clase extra	22.50
Extra muy finos	28.50
Botín de color box-calf	21.50
Clase de gran moda	25.50
Calidad extra	30.00
Zapatones blancos para tenis, al precio de	13.00

Los zapatones negros y de color, un peso más bajo que el botín.

GRANDES NOVEDADES PARA SEÑORAS.—ALGUNOS PRECIOS

Zapatillas acharoladas con dos trabas, a	$ 16.50
Zapatillas acharoladas	16.50
De última moda, a	18.50
Zapatones cabritilla acharolada	16.00
Doble suela iguales	16.50
Zapatones cabritilla negra	12.50
Zapatones cabritilla color	17.50
Zapatillas negras	12.50
Zapatillas color	17.50
Zapatones blancos de lona, hay a 11.50 y a	12.80
Plomos de lona muy finos, muchos modelos, a $ 11.50 y	14.50

NOTA.— Ofrecemos el famoso calzado marca **FOX,** calidad garantida en todos los artículos.

PARA COLEGIALES
Se responde de su duración

Botín doble suela box-calf, del 27 al 30, a	$ 11.00
Igual clase del 31 al 34, a	13.00
La misma clase del 35 al 38, a	14.90

Zapatones al mismo precio. Ofrecemos más de 100 modelos diferentes en calzado fino para niñitas, precios increíbles y su calidad garantida.

Llegaron zapatillas de lona ploma muy finas. Gran surtido en sandalias suela irrompible.

SE ATIENDEN PEDIDOS AL POR MAYOR Y MENOR DE TODA LA REPUBLICA LOS GIROS PUEDE USTED DIRIGIRLOS AL CORREO 2.

"LA UNIVERSAL" **-:- DELICIAS 2602, ESQUINA MOLINA**
LORENZO AMENGUAL, SUCESOR DE MELIS Y MARQUEZ.

"AZUCAR"

A fin de dar facilidades al público, venderemos desde

UN KILO

PANCITO . . . . $ 1.25 el kilo
GRANULADA BLANCA. . . . $ 1.00 el kilo
GRANULADA . . . . $ 0.80 el kilo

GELLONA Hno., Almacenes: PUENTE 540 y 692

9788-1.o-k

DEPORTES

LA GRAN FIESTA DEPORTIVA DE MAÑANA EN HONOR DEL CENTRO DE CHILENOS DE BUENOS AIRES LA ESTRELLA DE CHILE

Mañana a las 14 horas (2 P. M.) en la cancha de la Academia de Humanidades, Recoleta esq. Rosario, se efectuará el interesante torneo deportivo que el National Star F. C. ha organizado a beneficio del Centro de los Chilenos que residen en Buenos Aires, "La Estrella de Chile".

Reina especial entusiasmo entre nuestros aficionados por asistir a esta fiesta deportiva y patriótica.

La casa Gath y Chaves ha obsequiado un hermoso objeto de arte para el vencedor del encuentro Eleuterio Ramírez v. Unión Chilena. Al mismo tiempo ha donado una pelota para el encuentro de los equipos femeninos Flor de Chile F. C. y Compañía de Tabacos F. C.

El Centro de Alumnos y ex-Alumnos del Conservatorio Nacional, del cual es presidente el señor Aníbal Aracena Infanta ha acordado obsequiar dos objetos de arte para la partida Flor de Chile Femenino F. C. con Compañía de Tabacos Femenino F. C. y Cemento Melón F. C. con National Star F. C.

El orden de las partidas ha quedado enla forma siguiente:

1.a partida: Flor de Chile Femenino F. C. con Flor de Tabaco Femenino F. C.

Equipo del Flor de Chile.—Javiera Cárdenas, I. Sepúlveda, G. Gómez, I. Cárdenas, I. Romero, M. Medina, D. Gallardo, I. Araneda, María Gómez (cap.), Arellano y O. Medina.

Compañía de Tabacos.—R. Abrigo, B. Acevedo, B. Fernández, B. Brione, S. Martínez, C. Parra, E. Dávila (cap), C. Gamboa, A. González, E. Medina y J. Martínez.

2.a Partida.— Eleuterio Ramírez v. Unión Chilena.

Eleuterio Ramírez
Robles
Aravena, González y Díaz
Rodríguez, M. Barrios, Zapata,
R. Moreno, Quezada y Guzmán
O
J. Ortega, Molina, Vega,
González, Ortega
Borja, Molina y E. Espinosa
Arriagada, Flores
Alvarez
Unión Chilena

Tercer encuentro: Cemento Melón de Calera v. National Star F. C.

Equipo Cemento Melón F. C.
L. González
G. Arancibia y G. Toro
M. Gallardo, E. Rojas y C. Núñez
M. Díaz, G. Meneses, A. Rodríguez,
L. Gutiérrez y Z. Zúñiga
O
O. Hidalgo, R. Rojas, L. Altaamirano, A. Cordero (cap) y H. Cruz
F. Larenas, V. Fuenzalida y G. Sabonne
A. Araya y A. Casabonne
G. Peredo
Equipo National Star

A los jugadores de los equipos que tomarán parte en esta fiesta se les ruega pasar a retirar sus entradas a la Casa Gath y Chaves, sección Sport.

EN LA CANCHA INDEPENDENCIA N.o 1.—Dos partidas de primera categoría, de la Copa Chile la primera y de la Copa Unión la segunda, constituyen el programa que se desarrollará en la tarde de mañana en este campo de juegos y el que ha logrado despertar el interés del público.

A las 15 horas jugarán los primeros equipos de los Clubs Instituto y Morning Star y a las 17 los cuadros de igual categoría de los clubs Liverpool y Magallanes.

Se trata, pues, de dos buenos encuentros.

POR LA COPA JUAN SILVA.—Unión San Eugenio c. La Cruz F. C. de Rancagua.—Mañana se jugará en la ciudad de Rancagua una interesante partida entre los primeros equipos de los clubs Unión San Eugenio de Santiago y La Cruz de dicho pueblo.

La comitiva oficial y adherentes partirán de ésta por tren de 11.30.

Según nuestros informes, reina en Rancagua especial interés por presenciar el desarrollo de la brega.

Mañana se publicarán los equipos que actuarán en esta competencia y otros pormenores.

"LA NACION F. C. V. SANTA INES I DE NOS.—Para mañana Domingo a las 15 horas se ha concertado un amistoso entre los primeros cuadros de estos clubs.

El encuentro se realizará en Nos. El cuadro local partirá de la Estación Central en el tren de las 11.50 horas.

ASOCIACION INFANTIL DE F. B. DE SANTIAGO.— Partidas que se jugarán el próximo Domingo:

Primera serie A:
Gimnástico I c. Instituto I; cancha Escuela de Artes; hora 10; árbitro señor Electo Escobar.
Primera serie B:
Comercio Unido I c. 5 de Abril I; cancha Independencia N.o 1; hora 10.30; árbitro señor Luis Heredia.
Segunda serie A:
Internado II A c. Robinson Crusoe I; diez minutos complementarios; cancha M. Atlética; hora 9.15; árbitro señor L. Quinteros.
Tercera serie:
Gimnástico III c. J. G. Argomedo; cancha Escuela de Artes; hora 9; árbitro señor Soto Vera.
Olimpia III c. M. Rodríguez I; cancha M. Atlética; hora 16; árbitro señor J. Sevilla.

Directores de turno: en la cancha Escuela de Artes, el señor Huidobro; en la cancha M. Atlética, el señor Prieto; en la cancha Independencia N.o 1, el señor Poblete.

LIGA INFANTIL DE FOOTBALL.—Partidas que se jugarán el Domingo:

Primera división:
1.o de Mayo v. Cifuentes; cancha 1.o de Mayo; hora 16 (4 P. M.); réferee señor Víctor M. Pérez.
Segunda división:
Washington II v. Guacolda; cancha 1.o de Mayo; hora 9.30; réferee señor Luis J. González.
1.o de Mayo II v. Unión Victoria; cancha 1.o de Mayo; hora 1430 (2.30 P. M.); réferee señor Víctor M. Pérez.
Washington II v. C. Walker Martínez; cancha 1.o de Mayo; hora 10.45; réferee señor Víctor M. Pérez.

ANGAMOS F. C. V. GATH Y CHAVES INFANTIL 1.o F. C.— Estos cuadros se medirán mañana a las 14 1|2 horas en la cancha del Gath y Chaves, Independencia 1257.

CENTRO DEPORTIVO LA AMISTAD.— Reina gran entusiasmo entre los socios de esta institución por asistir al paseo de inauguración de la temporada de excursiones, que organiza este Centro al vecino pueblo de Talagante, para el Domingo 8 de Diciembre.

La comisión nombrada al efecto no ha omitido sacrificios para presentar a los asistentes un variado y selecto programa sportivo y algunas sorpresas. Las inscripciones hast ahora son numerosas y se siguen recibiendo en los locales anunciados.

BORGOÑO INFANTIL I VERSUS ALIADO INFANTIL I.— Mañana a las 16 horas se jugará este encuentro en la cancha del Borgoño F. C. en el Parque Cousiño.

IMPRENTA UNIVERSIDAD F. C.—Los socios de este club ofrecerán el Domingo en la tarde una manifestación de despedida a su secretario señor Dino Pancani, con motivo de ausentarse de la capital.

Las personas que deseen adherir pueden uasar, hoy Sábado, hasta las 16 horas (4 P. M.) a la Imprenta Universidad, San Diego 55.

A. FERRER F. C.— Hoy Sábado a las 17 horas se llevará a efecto en el Parque Cousiño el encuentro entre los equipos de las secciones Blake y Goodyear.

SPORTIVO NACIONAL DE SANTIAGO V. LONGUEN DE SANTA ANA.— Mañana se llevará a efecto en la Hacienda Longuen del vecino pueblo de Santa Ana el encuentro concertado entre los equipos nombrados.

Además se desarrollará un intere-
GIMNASTICO F. C. — Cerrada ya la lista de adherentes para el
sante programa atlético.
viaje que el Club hará a Rancagua, mañana Domingo, el Directorio ha formado los equipos como sigue:

Team Santiago: Morales, Guzmán, Aguirre, Bascuñán, Parra, Muñoz, Ojeda, Villablanca, Roatti, Prenafeta y Pérez.

Team Brasil.—Zúñiga, Palma, Escobar, Pagani, Sánchez, Bascuñán, Cuevas, Calderón, Rojas, Mayne y de la Jara.

Reservas: Plá, Rivera, Arancibia, Cáceres y González.

La partida se hará, como se ha dicho, por tren de las 11.50.

ASOCIACION FERROVIARIA DE FOOTBALL.— Partidas oficiales oficiales que se jugarán hoy Sábado en la cancha del Maestranza Atlético F. C.:

Círculo Atlético F. C. versus Talleres Unidos F. C.); hora 16.30 (4.30 P. M.); árbitro señor Alberto White.

Director de cancha, señor Carlos Astudillo.

ESPERANTO INFANTIL I Y II CONTRA EL ALIADO INFANTIL I Y II.—Mañana se efectuará este amistoso en la cancha que posee el 1.o de Mayo infantil en el Parque Cousiño.

ESPERANTO I F. C. CONTRA LA OPINION ROYAL I —Para mañana Domingo se ha concertado este amistoso. Se jugará en la cancha que posee el Unión San Eugenio a las 15 horas (3 P. M.)

GIMNASTICO INFANTIL versus INSTITUTO INFANTIL. — Estos equipos infantiles, se medirán mañana, a las 10, en la cancha de la Escuela de Artes, en competencia por la primera serie de la Asociación.

El encuentro será arbitrado por el conocido referée señor Electo Escobar.

BELGICA I versus MENGER I.—Mañana se jugará este amistoso en la cancha del Maestranza, a las 15 horas.

COVADONGA INFANTIL I versus ALIADO INFANTIL II.—Mañana, a las 10.30 en la cancha San Cristóbal jugarán estos teams.

CAPELLARO I versus PATRIA Y HOGAR F. C.—Este amistoso se jugará mañana a las 16.30 horas en la cancha que posee el Capellaro en la Población Vista Hermosa.

El siguiente es el equipo que presentará el Capellaro:

S. Fuentes, B. Ramírez, R. Fuentes, U. Orellana, A. Riveros, M. González, R. Arancibia, R. Meneses, M. Molina, A. Contrera y A. Quero.

MAESTRANZA ELECTRICA. — Esta institución está de duelo por la irreperable pérdida de su distinguido consocio, el señor Luis A. Córdova Romero (Q. E. P. D.), el cual fué víctima de un accidente automovilístico el Domingo 24 del presente mes, falleciendo horas más tarde.

Los miembros de esta institución presentan a la familia del extinto el más sentido pésame.

ASOCIACION DE FOOTBALL DE SANTIAGO.—Los clubs que jugarán mañana deberán retirar sus entradas hoy antes de las 18 horas de Santo Domingo 1223. En caso contrario los jugadores pagarán como espectadores.

GOLD CROSS F. C.—Este club, en sesión celebrada el Miércoles 27 del presente, ha elegido el siguiente directorio para 1919:

Presidente, don Pedro Guevara.
Secretario, don Guillermo Guerra.
Tesorero, don Daniel Soto.
Pro-tesorero, don Armando Soto.
Capitanes, don Luis A. Fernández y don Tomás Espinosa.

La secretaría funciona en casa del secretario señor Guerra, Avenida Italia 1747.

ATLETISMO

EL INTERESANTE TORNEO DE MAÑANA.—La Asociación Atlética de Santiago, institución que cuenta con tantas simpatíaas entre nuestros aficionados, realizará en la tarde de mañana en el estadio de Los Leones, el cuarto torneo interno de la temporada.

El interesante programa se iniciará a las 14 y media horas.

Reina especial entusiasmo por presenciar el desarrollo de las diferentes pruebas de que consta el programa.

CENTRO SPORTIVO DIEGO PORTALES.—Los socios inscriptos para el torneo oficial del Domingo y que deben encontrarse a las 1.30 een la Plaza Italia son los siguientes:

200 metros, Roberto Cabezas, Arturo Rivera y Francisco Barros.
800 metros, Francisco Barros, José Torrealba, Miguel Castro, Héctor Pasta, Miguel Cabezón.
1,500 metros, Miguel Carranza, Arturo Rivera, Augusto Hermosilla y Miguel Castro.
3 mil metros, marcha, señores Juan Jonhstone, Enrique Ortiz y Humberto Espinosa.
Salto triple, señores Arturo Rivera, Francisco Barros y Roberto Cabezas.
Salto sin impulso, señores Roberto Cabezas y José Torrealba.
Dardo, señores Mariano Espinosa y Miguel Castro.
Martillo. señor Miguel Castro.

LAWN-TENNIS

EL TORNEO DE NAVIDAD.—Con bastante éxito se cerraron anteayer las inscripciones para los torneos de Navidad que se jugarán en las canchas de la Quinta Normal.

Figuran inscriptos en las diferentes competencias más de ciento sesenta competidores.

Mañana se dará principio a las eliminaciones, para cuyos efectos se cita a los siguientes jugadores:

A las 8.30 horas: Luis Poggi, M. Mancilla, W. Krauss, Oscar Farías, F. Weinstein, C. Rojo, Emma Venegas y D. Medina.

A las 10.15 horas: Armando Band, Guillermo Klammer, Alberto Carpentier, Fritz Bierwiths, Rebeca Izquierdo y Amelia Rosenberg.

A las 15 horas: Delia Medina, O. Farías, C. Rojo, Malva Hugel, V. Ovalle, R. Troncoso, F. Dabrovich y M. Mancilla.

A las 16 y media horas: Enrique Feliú, Eduardo Galán, Alfredo Montes, Humberto Molinos, Humberto Cuadra y Luis Poggi.

A las 17 y media horas: Enrique Pérez, F. Vuletich, Ana Tesche, Laura Larenas.

Los jugadores deben presentarse listos a las canchas a las horas fijadas y el que no llegare después de quince minutos de espera, quedará eliminado.

Se ruega a las personas inscriptas en estos torneos se sirvan imponerse del horario que se colocará en las canchas.

CLUB DE SPORT CHILE. — En sesión de 28 de los corrientes se acordó celebrar el segundo aniversario de esta institución con un almuerzo y una matinée que se llevarán a efecto en el local social, Avenida Manuel Montt número 734, mañana Domingo.

En la tarde de este mismo día se jugarán los finales de los dobles sin ventaja para caballeros y de los solos sin ventaja.

Durante el desarrollo del programa de la fiesta se llevará a efecto una tombola y terminará con la repartición de los premios a los vencedores del Campeonato aniversario.

La comisión de fiestas compuesta de los señores Middleton, Contreras y Ramírez, como igualmente los socios de la institución, atenderán a los invitados entre los que figuran distinguidos dirigentes de instituciones deportivas y miembros de la prensa.

CICLISMO

AUDAX CLUB CICLISTA ITALIANO.— El comité directivo para las carreras organizadas para mañana por este club es el siguiente:

Comisarios generales, señores Vicente Sepúlveda y Mario Coppa.

Jueces de partida, señores Erasmo Vásquez y Juan Jiménez.

Jueces de llegada, señores Esteban Valiente, José Frabasile, Severo Rojas, Félix Larios y Carlos R. del Pino.

Comisarios de cancha, señores presidente de clubs.

Cronometrador, señor Manuel Prado.

Anunciador, señor Carlos Arancibia.

Secretario general, señor Antonio Frabasile.

Tesorero, general, señor Luis Mantelli.

Ayer se cerraron las inscripciones de competidores que tomarán parte en las carreras de mañana.

El torneo se efectuará en el Velódromo de la Unión Ciclista de Chile, Parque Cousiño, a las 14 horas.

La banda de los Salesianos concurrirá a amenizar la fiesta.

Después de las carreras se procederá a hacer entrega de los premios a los vencedores.

EL ANIVERSARIO DEL CONDOR.— Mañana se efectuará el 16.o aniversario social que este club celebra en la Quinta Roma.

En la mañana se llevará a efecto un programa deportivo que tendrá como base una interesante carrera de camino desde la Estatua de San Martín a la Quinta Roma.

El jurado está compuesto de los señores: Gustavo Chopis, Julio Hamel, Roberto González, Juan H. Santibáñez y Ernesto Román.

Se ruega a los señores invitados, socios corredores y jueces estar a las 8 horas en el punto de partida, estatua San Martín.

EXCURSIONISMO

CUERPO LOS PIRINEOS.— La Brigada de Cruz Roja de esta corporación deberá encontrarse mañana a las 13 horas en la secretaría, a fin de concurrir a las carreras del Audax Club Ciclista Italiano, que se efectuarán a las 14 horas en el Velódromo del Parque.

CUERPO DE EXCURSIONISTAS SANTIAGO.— Reunión mañana Domingo, a las 7 1|2 horas en la Estación Central, excursión a Peñaflor.

CUERPO DE EXCURSIONISTAS SANTIAGO.— Acuerdos:

1.o El Cuerpo de Excursionistas Santiago, recomienda a sus asociados el ingreso al Club Nacional de Tiro al Blanco, como un medio para instruirse y estar listos en momento oportuno para el llamado y defensa de la patria.

2.o Autorizar al señor presidente para entenderse con la Sociedad Solar, Serra y Cía., y terminar radicalmente el asunto pendiente; y

3.o Sesionar fijamente todos los días Miércoles, aún cuando no aparezcan citaciones en los diarios. Local; "La Opinión".

CENTRO DEPORTIVO GERARDO RODRIGUEZ DEL RIO.— Este Centro Deportivo que día a día cuenta con mayor número de socios, prepara con entusiasmo la primera fiesta literario-musical y paseo campestre, con que celebrará su inauguración.

Dicho paseo se efectuará el Domingo 15 de Diciembre a un pueblo vecino a Santiago.

Cita a junta general para hoy a las 20 1|2 horas (8 1|2 P. M.), en los salones de "El Mercurio".

CUERPO BARCELONA.— Cita a los excursionistas de este cuerpo para mañana Domingo a las 7 1|2 horas en la Estación Central, para dirigirse al pueblo de Chiñigüe.

La excursión estará a cargo del primer comandante, señor Eduardo Ansensi, quien ha confeccionado un interesante programa.

Tenida de civil; rancho preparado para todo el día.

COMISIONISTAS

LUIS AYALA C.
Compra-venta de propiedades. Préstamos Hipotecarios. Comisiones en general. Catedral 1131. Ofic. 4.

INGENIEROS

ALBERTO LARENAS F.
Ingeniero. Claras 162. Casilla 420.

OFICINA TECNICA
Lorenzo Claro Lastarria, Ing. Civil. Morandé 235. Teléf. 1968. Cas. 1491.

GUIA PROFESIONAL

ABOGADOS

ARTURO ALESSANDRI
ARTURO ALESSANDRI R.
VICTOR ACEVEDO L.
Domicilio y estudio. Delicias 1153. horas de oficina: 9 a 11 1|2 y de 16 a 18.30. Teléf. Ing. 1414. Teléf. Nac. 183.

ERNESTO BARROS JARPA
Gálvez 88. Teléfono 1846.

AGUSTIN BARROS JARPA
Abogado-Procurador del Número. Trasladó su estudio a Bandera 261. 9985-12-1

LUIS M. CONCHA S.
Asuntos civiles, criminales; accidentes; apelaciones. Compañía 1065. Casilla 1088.

CLARO Y Cía.
Luis Claro Solar, Samuel Claro Lastarria, Héctor Claro Salas, Fernando Claro Salas. Morandé 231. Teléf. 2355.

VICTOR CELIS MATURANA
RAMON BRIONES LUCO
LEON DEPASSIER
Oficina de asuntos judiciales. Morandé 432. Casilla 2858.

J. ENRIQUE COSTA
Y JORGE COSTA
Teléfono 1076.—Santo Domingo 1181.

ALCIBIADES CARRILLO
Morandé 131. Casilla 1214.

ALBERTO DURAN B.
Santo Domingo 1145. Casilla 2914.

FERNANDO ERRAZURIZ TAGLE
Estudio: Morandé 434. 10 a 12, 14 a 18.

JORGE ERRAZURIZ TAGLE
Morandé 434. Casilla 2592.

HERNAN ECHEVERRIA C.
Huérfanos 1235. Domicilio Carrera 172

NICANOR ELGUETA N.
Galería Alessandri 19-A (altos). Teléfono Inglés 586.

FERNANDO FIGUEROA V.
CARLOS VICUÑA FUENTES
Estudio: Catedral 1355. Casilla 3694. Teléfono 930.

MARTIN FIGUEROA A.
San Antonio 717. Teléfono 1681.

ARTURO FERNANDEZ P.
Morandé 450. Teléfono Inglés 27.

DANIEL FELIU,
OSCAR FELIU H.
Merced 557. Teléf. 582. Casilla 3277.

GALV. GALLARDO NIETO
Ahumada 168, altos. Teléf. 2843.

JORGE GALLARDO NIETO
Asuntos civiles y criminales.—Morandé 356.—Teléfono 1966.

EDUARDO GREZ PADILLA
Catedral 1425. Teléfono 1144.

MANUEL GAETE FAGALDE
Notario-abogado. Huérfanos 1242. Casilla 3113. Teléfono Inglés 1355. De 9 a 18.30. Domicilio: Vergara 261.

OSVALDO HEVIA L.
Morandé 244. Casilla 1831.

ABRAHAM HERRERA B.
Abogado. Morandé 356. Pat. 1.a clase.

RAMON SEGUNDO JIMENEZ
Morandé 460. Piso 2.o, oficina 33. De 10-11 y 15-17.

GUSTAVO KALWASSER D.
Estudio: Huérfanos 1153. Casilla 855.

BERNARDINO LEIVA
Abogado. Bandera 526. x-9168-21-a

MANUEL MERINO E.
Arturo Prat 506. Estudio: Huérfanos 1235. Casilla 2407. Teléfono 2077.

LORENZO MONTT
AMBROSIO MONTT WILMS
Compañía 1207.

ALFREDO MESA CAMPBELL
Morandé 466. Casilla 3446.

MANUEL OLIVA
Estudio: Morandé 450. Atiende preferentemente juicios comerciales y criminales.

JULIO PIWONKA J.
Estudio: Huérfanos 1235, de 14 a 16.

MOISES POBLETE TRONCOSO
Casilla 375. Compañía 1238.

ROBERTO DE PETRIS
Morandé 251. Teléf. 363. Cas. 4044. Juicios civiles, criminales y de comercio. Asuntos de jurisdicción voluntaria. Alegatos de provincia. Consultas.

ARMANDO QUEZADA A.
PEDRO AGUIRRE CERDA
PEDRO DAZA BRANTES
Casilla 2861. Morandé 432.

CARLOS A. RUIZ B.
Morandé 432.

ENRIQUE TAGLE MORENO
Estudio: Morandé 426.

HUMBERTO TRUCCO
Oficina Ossandón. Huérfanos 1080.

LEOPOLDO URRUTIA
Banco Hipotecario de Chile, de 11 a 12 Santa Rosa 128, de 14 a 18.

ROBERTO URZUA PUELMA
Agustinas 1972.

BELISARIO VIDELA P.
Morandé 229. Casilla 2779. Teléfono 2815.—9 a 11.—14 a 18.

MEDICOS

Dr. ARNELLO
Ex-ayudante profesor Navarro. Anestesia general. Cirugía venéreas. Consultas: García Reyes 17, 12 a 14. Hospital San Vicente Paul: 16 a 18.

Dr. LEONIDAS AGUIRRE A.
Especialista enfermedades de niños y afecciones pulmonares. Consultas: 10 a 11 y 13.30 a 15.30. San Francisco 116.

Dr. RAMON ARAYA ECHEVERRIA
Especialmente, enfermedades nerviosas. Catedral 1867.

Dr. ALFREDO ALCAINO
Garganta, nariz, oído. Especialista Hospital Niños. Dieciocho 257, 14 a 17.

Dr. AMARAL
Estudios en Europa. Partos, enfermedades señoras. Catedral 1964.

Dr. AMENABAR OSSA
Oculista, 14 años en Europa, 3 años médico-director del Hospital de Ojos condado de Stafford (Inglaterra). Merced 494. De 13.30 a 16.

Dr. LUIS AGUILAR
Cirugía, sífilis. Consultas: 13 a 15. San Isidro 229.

Dr. ROB. AGUIRRE LUCO
Medicina general. Especialmente niños. Santo Domingo 401. De 13.30 a 15.

Dr. ARTURO BARRAZA A.
Vías urinarias, sífilis. Puente 557. De 15 a 18.

Dr. BISQUERTT
Vías urinarias, sífilis. Se trasladó a Moneda 859. 15 a 18. Casilla 2563.

CARLOS BOLIVAR S.
Medicina general. Alameda 294. Consultas: de 13 a 15.

Dr. I. BORQUEZ SILVA
Regresó. Estudios en Europa. Medicina interna, pulmón, corazón, estómago e intestinos. Rayos X. Consultas: 14 a 17 (2 a 5). A. Prat 80. Teléfono 6019.

Dr. BUSTOS
Oculista. Vergara 184. Consultas: 13 a 16. Teléfono 2204.

Dr. BRAGA CASTILLO
Rayos X. Merced 136. Teléfono 1393. Consultas: de 9 a 10 y de 13 a 16.

Dr. MANUEL CALVO MACKENNA
Médico del Pensionado de S. Vicente. 13 a 15. Compañía 1509. Tel. Ing. 596.

Dr. CORBALAN MELGAREJO
Moneda 1711. Medicina interna. Sífilis. (Inyecciones venosas con un reciente arsenobenzol).

Dr. CABEZON DIAZ
Enfermedades de niños. Ortopedia y Cirugía. Consultas: 13 a 15. Dieciocho 289.

Dr. PAULINO DIAZ
Moneda 1963. Teléfono 1178. 13 1|2-16. Sábados 8-12.

Dr. CASTRO OLIVEIRA
Garganta, nariz, oído. Estado 62. De 15 a 18.

Dr. CIENFUEGOS
Enfermedades de niños. Consultas: 13 a 15. Serrano 51.

Dr. CAMPOS MENDEZ
Medicina interna. Corazón. Hígado. Sífilis. 10 a 12. Huérfanos 2311. 14 a 17. Bandera 62.

Dr. LEON CHONCHOL
Titulado en París. Medicina general. Piel, venéreas. Consultas: 14 a 17. Santo Domingo 789.

Dr. LEONIDAS CORONA T.
Laboratorio Clínico. Delicias 868 (frente a Estado). Consultas: de 16 a 18. Teléfono 2488.

Dr. J. RAMON CAMPOS
Piel, venéreas. Pulmón. Vías digestivas. Lastarria 321. Consultas: de 13 a 16. Teléfono 2465.

Dr. ALVARO COVARRUBIAS P.
Cirugía y enfermedades de señoras. Martes, Jueves y Sábado 14 a 16. Riquelme 124.

Dr. W. E. COUTTS
Estudios en Inglaterra. Consultas: de 13 a 17. San Martín 372.

Dr. EUGENIO DIAZ LIRA
Cirugía de Niños y Ortopedia. Agustinas 1270. Teléfono 2285.

Dr. ENRIQUE DAVILA H.
Medicina interna. Consultas: de 11 a 12. San Ignacio 243.

Dr. CARLOS DOREN N.
Cirugía, enfermedades de señoras. Delicias 176. Consultas: 14 a 16.

Dr. DIAZ VELASCO
Medicina interna. Niños. Sífilis. Consultas: 13 a 16. Vergara 474.

Dr. RICARDO DONOSO
Estudios en Europa.—Medicina interna, especialmente pulmón, corazón.—Agustinas 619.—13.30 a 15.30.

Dr. ESPINA
Rayos X. Estudios en Europa. Medicina interna. Consultas: 13.30 a 16. Delicias 1228 esq. Gálvez. Tel. 2102.

Dr. FRANCISCO EDWARDS
Vías urinarias. Consultas: de 14 a 16. Teatinos 14.

Dr. JULIO EASTMAN
Catedral 2673. Consultas: de 13.30 a 15.30. Teléfono 2637. Casilla 1571.

Dr. ARTURO FRITZ
Medicina general. Jefe Policlínica. Piel y Sífilis. 15 a 17. Huérfanos 1353.

Dr. FUENZALIDA BRAVO
Profesor enfermedades niños. Merced 560. Teléfono 1721. 13.30 a 15.30.

Dr. FERRADA ALEXANDRE
Piel-Sífilis-urinarias. Se trasladó a Compañía 1470. Casilla 2868. Consultas de 14 a 17.

Dra. MARINA FUENZALIDA
Unicamente señoras y niños.—Consultas: de 13 a 15. San Martín 41.

Dr. ERNESTO GREENE O.
Estudios en Europa. Cirugía y ginecología. Consultas: 14 a 16. San Martín 509 esq. Catedral. Teléf. 2860.

Dr. ARISTIDES GONZALEZ C.
Prof. extraordinario de Obstetricia. Partos, enfermedades señoras. Consultas: 13 a 15. Casilla 1551. Teléfono Inglés 2789. Huérfanos 628.

Dr. GARCIA COLLAO
Ojos, nariz, garganta, oídos. Estudios Europa. 13 a 16. Agustinas 1128.

Dr. ENRIQUE GABLER HERRERA
Medicina general, niños, adultos. Consultas: 10-12. Chacabuco 555.

Dra. JULIA E. GUTIERREZ C.
Partos, señoras, niños.—Delicias 471. Consultas: 13 a 16.

Dr. ENRIQUE GONZALEZ H.
Estudios en Europa. Estómago, intestinos, hígado, diabetes, obesidad, reumatismo. De 14 a 16.—Castro 107.

Dr. LUIS GODOY H.
Cirugía y anestesia general. Consultas: 13 a 15. Delicias 1367. Teléfono 2541.

Dr. GARCIA GUERRERO
Bandera 575. Consultas: 15 a 16. Teléfono N.o 9 (Santa Elena).

Dr. JORGE HERRERA ROGER
Médico Hospital de Niños. Teléfono 2679. Delicias 2558. Consultas 13 a 15.

Dr. IBARRA LORING
Estudios Europa. Vías urinarias. Especialmente enfermedades riñón, vejiga, próstata. Cons. 13 a 16. Nataniel 64.

Dr. ALEJANDRO INFANTE
Enfermedades de Niños. Médico del Hospital de Niños San Luis. Consultas: 13 a 16. Delicias 253.

Dr. ROBERTO JARAMILLO B.
Ejército 707. Teléfono 142. Parque.

Dr. ANDRES KOENIG
Hidroterapia científica, sistema Kneipp. Claras 549. 14 a 15.30.

Dr A. KORNER ANWANDTER
Estudios en E. U. Cirugía, Ortopedia. Consultas: 14 a 17. S. Domingo 623.

Dr. ARMANDO LEON I.
Médico-cirujano. Catedral 1642. Consultas: 13 a 15.

Dr. LEA-PLAZA
Enfermedades del sistema nervioso. Monjitas 303. 13-15.

Dr. F. LANDA Z.
Médico de ciudad de Santiago. Rosas 1050 Teléfono 1003. Piel, partos. Enfermedades señoras. 13 a 16.

PROFESOR LUCO
Enfermedades nerviosas y mentales. Se trasladó Merced 336. Consultas: de 13 1|2 a 14 1|2.

CORA MAYERS G.
Médico-Cirujano. Niños y señoras; consultas: de 16 a 18. Compañía 1607.

Dr. LUIS MIRANDA O.
Santo Domingo 2959. Consultas 13-15.

Dr. MONTERO
Prof. de dermatología, sifilografía. Piel. Sífilis, genito urinarias. Prat 309

Dr. MOUAT S.
Ginecología-Partos. Ex-jefe de Clínica Ginecológica Dr. Korner. Se trasladó a Brasil 25. Consultas: 13-16.

Dr. AURELIO MORALES
Vías urinarias, Sífilis. Lira 21. 17 a 19.

Dr. GMO. T. MEYER V.
Ayudante de la Clínica Universitaria de los Profesores Korner y Anwandter. Ginecología, Medicina interna, especialmente enfermedades Sras. Puente 559. Consultas: 12 a 14.

Dr. MORAGA FUENZALIDA
Medicina y cirugía de niños. Cochrane 118. Teléfono 2804. 13-15, menos los Martes.

Dr MORALES VILLABLANCA
Prat 356. Consultas: de 14½ a 17½.

Dr. ITALO MARTINI Z.
Ojos, oídos, nariz y garganta. Delicias 227. Consultas: 14-16.

Dr. JUAN MONTENEGRO
Enfermedades de niños. Compañía 1770. Teléfono 2120. Regresó.

PROFESOR MUJICA
Oculista.—Recoleta 868. Consultas: 10 a 12 y 13-14.

BASILIO MUÑOZ P.
Médico cirujano. Consultas de 15 a 16 horas. Catedral 1588.

Dr. MEZA OLVA
Estudios en Europa. Medicina interna. Especialmente pulmón, corazón, riñones, sífilis. Laboratorio clínico. Consultas: 15-16. Dieciocho 268.

Dr. AURELIANO OYARZUN
Medicina general. Consultas. 13-15. Santo Domingo 1254.

Dr. QUIROGA
Puente 559. Cons. 16 a 18. Teléf. 277.

Dr. OTTO PHILIPPI
Enfermedades de Niños. Santo Domingo 120, esquina San Antonio. Consultas: 13-15. Teléfono 2415.

Dr. F. PUGA BORNE
Delicias 1039. Consultas: de 14-17.

Dr. RICARDO PERALTA G.
Cirugía general, especialmente de niños. Claras 471.

PROFESOR PARDO
Cirugía y enfermedades de señoras. Consultas: de 14-16. Ejército 119.

Dr. PRUNES
Estudios en Europa. Jefe de Clínica. Piel. Sífilis. Venéreas. Merced 490. Casilla 2894.

Dr. MARCIAL PARADA
Oídos, nariz, garganta, de 15-17. Delicias 1626. x-8817-10-a

Dr. DAVID PULIDO I.
Enfermedades de Niños. Santo Domingo 1646. Consultas: Independencia 287, 13½ a 16½. Teléf. 2152.

Dra. ERNESTINA PEREZ
Se trasladó a Compañía 1289, casi esq. de Teatinos. Consultas: de 14-17.

Dr. PAREDES F.
Medicina. Cirugía. Especialmente enfermedades Sras. Amunátegui 33. 14-17

Dr. L. QUINTEROS ENCINA
Médico-legista. Cirugía. Partos. 13-15. Alameda 239.

Dr. JOEL RODRIGUEZ P.
Estudios en Europa. Medicina interna, especialmente estómago, intestinos. Rayos X. Cons. 14-16. Claras 431.

Dr. F. ROMERO AGUIRRE
Partos, Enfermedades de señoras. Cirugía. Catedral 2429.

Dr. NACIANCENO ROMERO
Laboratorio clínico. Puente 559. Consultas: 17 a 19.
9847

Dr. EDUARDO DE RAMON
Cirugía, enfermedades de señoras. Consultas: 13-15. Maestranza 340.

Dr. F. RAYO RIQUELME
Cirugía, ginecología, Sífilis. — Lira 268. Lunes, Miércoles, Viernes, 13-15 Martes, Jueves, Sábado, 17-18.

Dr. OSVALDO SALAS C.
Catedral 2531. Medicina de adultos y niños. Sífilis. Cons. 13-16. Tel. 2791.

Dr. SANTANDER
Medic. interna, estómago, intestinos, rayos x. Laboratorio: Moneda 821.

Dr. STUARDO
Estudios Europa. Enfermedades niños. Cons.: 13-16. Agustinas 1684.

Dr. SUAREZ ALVAREZ
Especialmente afecciones de la vista. Agustinas 853. Consultas: 13.15.

Dr. CARLOS A. SOMMERS
Consultas: 13-15. Agustinas 1876.

J. SCHWARZENBERG L.
Enfermedades de niños. Consultas de 13-15, excepto Jueves y Sábado. San Antonio 275. Teléf. Ing. 1344.

Dr. RAMON SILVA LEON
Enfermedades de señoras y partos. Catedral 1611.

Dr. TORRES TORRES
Jefe Clínica Prof. Korner. Enfermedades señora, cirugía. Catedral 1240. 15 1|2-17.

Dr. MANUEL A. TORNERO
Piel, Sífilis y venéreas. Maturana 439. Consultas: 13 1|2- 14 1|2-18 20.

SIFILIS Y VENEREAS
Dr. Félix Grohnert B. Consultas: 14 a 17. Moneda 1592.

Dr. VARGAS SALCEDO
Cirujano. Consultas: 14-16. Teatinos 354. Teléfono 1060.

Dr. G. E. VIDAL S.
Consultas: 16-18. Delicias 2646.

Dr. VILLALON
Oculista. Enfermedades de la vista. Estudios en Europa. Domicilio y consultorio. Santo Domingo 606. Consultas: 13-15 1|2.

Dr P. VALENZUELA L.
Cirugía General, Ginecología. Consultas: 13-15, menos los Viernes Catedral 2092.

Dr. A. VALENZUELA R.
Estudios en Europa. Tratamiento sin drogas. Cultura Física. Medicación natural. Santo Domingo 848. Consultas: 14-16.

Dr. J. UGARTE DONOSO
Compañía 1470.

Dr. ZUÑIGA C.
Partos. Enfermedades de Señoras. Jefe Clínica Obstétrica. Av. España 472. Cons. 13.15. Teléf. 111, Parque.

Dr. WIREN
Oídos, Nariz, Garganta. Claras 471, 2-4. Policlínica, 8 1|2—11 A. M. Solo para enfermos escasos recursos.

Dr. WAUGH
606|Medicina interna, venéreas, sí-
914|filis. Reacción Wassermann. Consultas: 14-16 Catedral núm. 1988.

DENTISTAS

VICTORINO ALONSO
Dentista. Estudios en Philadelphia. Moneda 1164.

Dr. BAHAMONDE INZUNZA
Dentista. Ex-ayudante Clínica Escuela Dental. Extracciones complicadas indoloras. Huérfanos 1353.

MAURICIO M. BALTIANSKY
Dentista. Cirugía dental. Enfermedades de la boca.—Arturo Prat 935

LUIS R. BERRIOS MENDEZ
GUILLERMO CARTAGENA
Dentistas. Clínica Dental del Dr. Valenzuela B. Huérfanos 1616. Tel. 1642.

FELIX VASSI R.
Puentes, coronas, extracciones sin dolor. Ayudante Escuela Dental. Delicias 868.

J. CAMARGO SANGINES
Dentista. Consultas: 2 a 5. Carmen 32.

F. CASTRO C.
Dentista. Ayudante Escuela Dental. Especialidad Puentes, Coronas. Estado 250.

Dr. GUSTAVO CERDA LOPEZ
Dentista. Consultas: 9 a 11, 14 a 17. Arturo Prat 1548.

CLODOMIRO CONTRERAS
Ayudante Clínica Operatoria Escuela Dental. Maestranza 840. Consultas: de 13 a 18.

SALVADOR CASTILLO U.
Jefe de clínica de Prótesis de la Escuela Dental. Moneda 1538.

J. A. CASTRO OLIVEIRA
R. CASTRO OLIVEIRA
Estado 62.

FORTUNATO ENCINA F.
Dentista. Trabajos rápidos y eficientes. Agustinas 849.

EDUARDO HOLLSTEIN
Catedral 1787. Consultas: 9 a 12.

MUÑOZ LOBOS Hnos.
Extracciones sin dolor, somnoformo, puentes, honorarios módicos. San Diego 307-448.

PEDRO A. MENDEZ
Estudios en Estados Unidos y Europa. San Antonio 451.

Dra. ELVIRA ROSAS S.
Bandera 76.

Dr. LUIS PELLISA C.
Especialidad puentes, coronas y planchas. Se trasladó Agustinas 849. Casilla 775.

RAFAEL URQUIETA S.
Dentista. Trabajos rápidos.—Agustinas 853.

ALEJANDRO VALENZUELA DIAZ
Compañía 1731. Ayudante. Escuela Dental. Especialidad extracciones somnoformo.

CORREDORES

LUIS RAMIREZ SANZ y AUGUSTO OVALLE CASTILLO
Bandera 51-55. Teléf. Ing. 2511.

RAIMUNDO URETA E.
Acciones y Bonos. Agustinas 1085. Teléfono 995. Casilla 1245.

ARQUITECTOS

ENRIQUE TORRES
Oficina: Galería Alessandri 3-A. Teléfono 275 Central.

EDUARDO TASSO
Construcciones, transformaciones y reparaciones. Honorarios 3 o|o. Planos, presupuestos.—Agustinas 1260.

MATRONAS

LUZ A. DE BUSCHLOH
Matrona. Asistencia toda hora. Manuel Montt 2555.

MARIA KEMNER v. DE C.
Matrona. Recibe enfermas de provincias. Sazie 1954. C. 17, de 13-16.

CELIA CASTILLO
Matrona Ginecologista. Clínica Privada. Atiende llamados fuera Santiago.—U. Americana 32.

CLINICA
Ana G. Vargas Barrera.—Partos enfermedades, señoras. Recibe pensionistas. Cochrane 985.
x-8005-17-1.

CLINICA PRIVADA DE OBSTETRICIA
Señora Reyes. Matrona Ginecologista. Dormitorios higiénicos. Establecimiento montado según últimos adelantos. Atendido por dos cirujanos especialistas. Recibo enfermas toda partes del país. Curaciones internas. Partos indoloros, absoluta seguridad. Precios módicos. Consultas gratis. Esmeralda 636.

JULIA MORENO
Clínica. Pensionistas, partos indoloros. Curaciones internas. Coquimbo 1179.

MERCEDES ROJAS
San Diego 982. Recibe enfermas cualquier tiempo. Consultas privadas, precios módicos.

RITA COSTA DE SANCHEZ
Matrona. Trasladóse Huérfanos 2428.

CARMELA TORO G.
Recibe pensionistas. Chacabuco 663.

"PENSIONADO MURFFI"
Parto pensión $ 40. Curación flores blancas. Examenes gratis. Pago vencido. San Diego 360.

CLINICA "Dra. VICENTINA"
Especialista enfermedades internas, pensionado higiénico, partos $ 50. Examen gratis. San Diego 57.

CONSULTORIO DE OBSTETRICIA
Exámenes y partos. Recibe enfermas. Sotomayor 16.

VARIOS

INSTITUTO TAQUIGRAFICO PITMAN.—Bandera 84, Santiago. Of. 1. Enseña taquigrafía comercial en inglés y castellano. Traducciones.

CONSULTORIO FEMENINO DE CULTURA FISICA
Vello.—Extracción segura por señoritas competentes bajo vigilancia médico. Masaje, gimnasia, hidroterapia, electricidad, etc. Trátanse niños mal desarrollados, anemias, estitiquez, reumatismo, obesidad, enfermedades respiratorias, digestivas, defectos pecho, columna vertebral o cara, como cutis seco o grasoso, espinillas, lunares, cicatrices, etc. Masaje de belleza, manual y eléctrico. Santo Domingo 848, entre 21 de Mayo y San Antonio.

Masajes MEDICO CIENTIFICO
S. N. Hayashi, médico masajista. Estudios Tokio. Enfermedades articulares, musculares, reumatismo, estitiquez, parálisis, 2-4. Claras 490.

MASAJE SUECO
Gimnasia médica, enfermedades articulares, musculares, parálisis, reumatismo, neuralgia, estitiquez, obesidad, mala circulación, etc. Tratamiento científico, desviación espina dorsal. Sólo a señoras y niños.—Manna Widen, titulada en Estocolmo. Claras 46. Consultas: 13 a 15.

INSTITUTO DE BELLEZA ELVA S. DE TAGLE
Vello. Tratamiento Bizzarini, extráelo radicalmente, doy prueba.—Se trasladó Agustinas 1232.

ZURCIDOS INVISIBLES
Especialidad virar trajes caballeros. Cóndor 1158.

"ARRUGAS"
Notable descubrimiento científico. Efecto permanente, inmediato. Profesor Díaz Gascogne. Miraflores 435.
x-9499-30-k

Guía Profesional de Valparaíso

ABOGADOS

GUILLERMO AZOCAR ALVAREZ, MIGUEL AYLWIN G
Serrano 238. Teléfono 1588.

C. BORDEU ALEMPARTE
Estudio de don Pedro N. Pineda, Blanco 917. Valparaíso.

MAN. BARROS CASTAÑON
ENR. BARROS CASTAÑON
Serrano 101. Casilla 179.

ANIBAL CRUZAT O.
Abogado. Prat 72. Casilla 1298.

FERNANDO GANDARA P.
Abogado, Agente General de "La Nación" en Valparaíso. Cochrane 893. Casilla 689.

CARLOS NIETO
Abogado. Serrano 275. Tel. 1422.

PEDRO N. PINEDA
PEDRO PINEDA RIOS
JOSE M. RIOS ARIAS
Abogados.—Valparaíso, Blanco 917. Casilla 1163. Teléfono 1288.

GUILLERMO RIVERA C.
GUSTAVO RIVERA BAEZA
Calle Serrano 173. Valparaíso.

OCTAVIO SENORET S.
Calle Prat 159. Teléfono Ing. 2114

ENRIQUE A. SKINNER
Prat 109. Teléfono Inglés 889. Nacional 112.

INGENIEROS Y ARQUITECTOS

FRANKE, CHADWICK & Co.
GUSTAVO JULLIAN
Santiago. Estado 91. Casilla 3607. Valparaíso, Cochrane 791. Casilla 235.

AGENTES Y EMBARCADORES DE ADUANA

PEDRO SANTIBAÑEZ G.
Serrano 69. Teléfono C. T. C. 3. Casilla 200. Valparaíso.

ARMANDO CHAPARRO V.
Casilla 663. Teléfono Inglés 595. Serrano 184.

CORREDORES

GUILLERMO ARNOLD
Vende chalets, terrenos, fundos. Arrienda casas amobladas. Viña del Mar, Alvarez 730. Valparaíso, Prat 50.

Informaciones comerciales, industriales y agrícolas

CAMBIO

El Banco de Chile ha fijado ayer los siguientes cambios:

d/v	Londres	París
90	11 7|8 1 £ $ 20.21.05	1.28 1 fr. $ 0.78.12
3	11 11|16 " 20.35.48	1.26 " 0.79.36

Nueva York: 1 dólar: $ 4.28 3|4.
1 Nac. Arg.: $ 1.94.

d/v	Italia	España
90	1.48 1|2	1.16 1|4
3	1.46	1.14 1|2

El Banco Español de Chile fijó ayer los siguientes cambios sobre las plazas que se indican:

Plazas	90 d/v	v
Londres	11 27|32	11 25|32
París	128 1|4	126 1|4
Madrid	116	114 1|4
New York		4.32 1|2

Al cambio de 116 vale la peseta vale $ 0.86.20 y al de 114 1|4 vale $ 0.87.52.

LO QUE VALE EL PESO ORO DE 18 PENIQUES

Al cambio bancario de 11 7|8, el peso oro de 18 peniques vale $ 1.51.57.

Como el recargo comercial es de 65.20 por ciento, hay una diferencia, con su valor, de 13.60 por ciento.

REVISTA BURSATIL

Acciones de Bancos, Sociedades Mineras, Salitreras, Ganaderas y Agrícolas, Petrolíferas, Industriales, Compañías de Seguros, Bonos, Valor de Metales, Ferias, Mataderos, etc.

SITUACION GENERAL DEL MERCADO

Decayó visiblemente la actividad del mercado, tanto de acciones como de bonos.

Tendencia

Los cambios en las cotizaciones de títulos de sociedades fueron pocos, notándose, sin embargo, ligera reacción. En bonos la situación quedó también casi estacionaria.

Acciones que subieron

Bancos.—Francés, de 50 1|2 a 51.

Salitreras.—Antofagasta, de 111 3|4 a 112.

Industriales.—Gas, de 108 3|4 a 109; Laboratorio Chile, de 85 a 86; Viña del Mar, de 85 a 86.

Acciones que bajaron

Bancos.—Nacional, de 51 a 50.

Salitreras.—Lastenia, de 19 1|2 a 19.

Mineras.—Curanilahue, de 152 1|2 a 152.

TRANSACCIONES, OFERTAS Y DEMANDAS

Bancos

Chile.—Solicitaron comprar 4 a 210 y ofrecieron vender 74 al mismo precio.

Nacional.—Ventas de 300 acciones a 50.

Español.—Se vendieron 100 a 155.

Santiago.—Después de venderse 23 a 136, quedó demanda así.

Hipotecario.—Vendieron 1 acción en 600.

Garantizador.— Ofrecieron vender 100 a 23.

Francés.—Colocaron 100 a 51.

Italiano.—Propusieron vender a 7 1|4.

Sociedades mineras

Llallagua.—Vendieron 1 acción a 255, quedando pedidos por lotes a 243.

Gatico.—Propusieron vender 200 a 19 1|2.

Vacas.—Propusieron vender 200 a

Vacas.—Quedó interés por vender a 5.

Caylloma.— Después de venderse 103 a 7 3|4 y 500 a 8, quedó demanda a este precio.

Curanilahue.—Ventas de 200 a 152; oferta de venta así y comprador a 151.

Pintados.—Propusieron vender a 8.

Totoral.—Ofrecieron vender 500 a 7.

Sociedades salitreras

Antofagasta.—Vendieron 200 acciones a 112.

Lastenia.—Hubo interesado en vender 200 a 19.

Sociedades ganaderas

Fuego.—Después de venderse a 86, quedó comprador a 85 3|4.

Gente Grande.—Pidieron 100 a 91.

Sociedades industriales

Gas.—Vendieron 58 a 109, quedando vendedor así.

Laboratorio Chile.—Transacción de 16 a 86.

Electricidad Industrial.—Hubo demanda a 95 y vendedor a 96.

Telégrafo Comercial.— Ofrecieron vender 9 a 42 y pidieron 7 a 41.

Tabacos.—Compra de 10 acciones a 58.

San Bernardo.—Ventas de 52 acciones a 113 y comprador a este precio por 45.

Nacional de Vidrios.—Colocaron 63 a 197.

Bonos

Caja 8 o|o con 1 o|o.—Hubo operaciones de 11,000 a 104 1|8; 255,000 a 104, quedando pedidos al primer precio.

Caja 7 o|o con 1 o|o.—Vendieron 5,000 a 97 3|4.

Caja 6 o|o con 1 o|o.—Propusieron comprar 2,000 a 90 1|2.

Hipotecario 8 o|o con 1 o|o.—Ventas de 1,000 a 100 1|2; 10,000 a 100 5|8 y 20,000 a 100 3|8; quedaron compradores a este precio y vendedores a 100 1|2.

Garantizador 8 o|o con 1 o|o. — Colocaron 3,000 año 1912 a 76; 500 a 78; y hubo vendedor de corrientes a 74 1|8.

CABLEGRAMA SOBRE COTIZACION DE METALES

Recibido a las 13.40 horas

Estaño, libras esterlinas 284.5.0 al contado.

Libras 279.5.0 a plazo.

BOLSA DE CORREDORES DE VALPARAISO

Primera rueda

Telegrama oficial de la primera rueda de hoy de la Bolsa de Corredores de Valparaíso, recibido a las 11.40 horas.

150 Banco Italiano, 7 1|4.

Oro

Vendedor, 65.40.
Comprador, 65.20.

Letras

Vendedor, 11 29|32.
Comprador, 11 15|16.

Segunda rueda

Telegrama oficial de la segunda rueda de hoy de la Bolsa de Corredores de Valparaíso, recibido a las 15 horas.

250 Aysen, 67.
1 Club Viña P. S., 450.
150 Pan y Galletas, P. S., 16.
1 Club Viña P. S., 455.

Oro

Vendedor, 65.50.
Comprador, 65.20.

Letras

Vendedor, 11 29|32.
Comprador, 11 15|16.

ACCIONES Y BONOS

ACCIONES DE BANCOS

	Valor pagado	Precio actual
Banco de Chile	$ 100	$ 210
Banco Español de Chile	100	155
Banco Nacional	20	50
Banco Santiago	100	136
Banco Popular	100	123
Banco Unión Comercial	20	8½
Banco Hipotecario de Chile	200	600
Banco Chileno Garantizador de Valores	100	20
Banco Francés		51
Banco Italiano		7¼
Banco Curicó		128

SOCIEDADES SALITRERAS

	Valor pagado	Precio actual
Antofagasta	$ 25	112
Loa	£ 1	40
El Boquete	5	50
Agua Santa	5	135
Lastenia		19
La Unión	£ 20	6½
Castilla	20	12
Perseverancia	20	15

SOCIEDADES GANADERAS

	Valor pagado	Precio actual
Chile Argentinas		11
Tierra del Fuego	£ 1	86
Ñuble y Rupanco	$ 26	39
Gente Grande	£ 1	92
Laguna Blanca	1	87
Agrícola de Vallenar	$ 20	
Aysen	£ 1	67

SOCIEDADES MINERAS

	Valor pagado	Precio actual
Llallagua	£ 1	243
Oploca	1	97
Totoral	$ 10	7
Oruro	£ 1	17
Gatico	$ 20	19½
Curanilahue	100	152
Lota y Coronel	£ 10	600
Monte Blanco	1	2¾
Colquirí	$ 5	3¼
S. José de Oruro, serie A	£ 1	1
S. José de Oruro, serie B	1	1
Caylloma	sh 5	8
Las Vacas	$ 50	5
Pintados	38	8
Victoria de Lebu	10	8¾
San Bartolo	20	18
Antequera	£ 1	1
Poderosa de Collahuasi	5	30
Carbonífera Máfil	$ 50	96
Disputada	25	10½
Domeyko	5	5⅞

COMPAÑIAS DE SEGUROS

	Valor pagado	Precio actual
La Germania	$ 25	33
La Nacional	25	600
La América	25	65
La Americana	19	290
La Comercial	50	180
La Española	10	260
La Unión Chilena	50	590
La Italia	150	300
La Internacional	25	108½
La Central	25	52
La Francesa	55	135
La Nueva España	70	160
La Alemana	51	259
La Chilena Consolidada	25	62
La Alianza Chilena	25	55
La Franco Chilena	20	38
La Santiago	50	243
La Mapocho	50	165
La Araucanía	26	35
La Iberia	62½	100
La Unión Nacional	60	62
La Industrial	25	30

SOCIEDADES INDUSTRIALES

	Valor pagado	Precio actual
Cnos. de Gas de Santiago	$ 55	109
Gas de Valparaíso	50	92
Soc. Austral de Maderas	1	1¼
Laboratorio Chile	1	86
Electricidad Industrial	50	95
Ref. de Azúcar de Viña del Mar	£ 1	86
Azucarera de Penco	£ 1	119
Gas Acetileno	$ 50	9
Fábrica de Tejidos	100	220
Maderas Malvoa	20	14½
Chilena de Tabacos	20	58
Cervecerías Unidas	100	327
Buques y Maderas	50	43½
Molinera El Globo	100	71
Cemento El Melón	£ 1	65½
Fábricas Unidas Catres	$ 100	50
Transportes Unidos		45
Mercado de la Vega	100	100
Manufacturera de Tejidos		85
Feria Izquierdo	100	80
American Shoe Factory	100	100

SOCIEDADES PETROLIFERAS

	Valor pagado	Precio actual
Petróleos del Pacífico	10	0.70
Sud - Americana de Petróleos	2	0.25
Pacífico Liberadas		2.—
Patagonia Consolidada		0.60

SOCIEDADES DIVERSAS

	Valor pagado	Precio actual
Bolsa de Comercio	1,250	63,000
Club Hípico	500	7,800
Hipódromo Chile	600	1,000
C. S. A. de Vapores	25	181
FF. CC. San Bernardo		113
Telégrafo Comercial	25	41½
Telégrafo Nacional	20	16
Tattersall	100	132¼

BONOS

Caja 6-1 (30 ma. y 31 oc.)	91
Caja 6-2 ((30 en. y 31 dic.)	92
Caja 7-1 (30 ju. y 31 dic.)	97 3|4
Caja 7-2 (30 ju. y 31 dic.)	97
Caja 8-1 (30 ju. y 31 dic.)	104 1|8
Caja 8-2 (30 ju. y 31 dic.)	104
Garant. 6 (30 ju. y 31 dic.)	75 7|8
Garant. 7 (30 ju. y 31 dic.)	74
Garant. 8 (31 ma. y 30 sap.)	74
Hip. 7-1 (30 ma. y 30 sep.)	96
Hip. 7-2 (31 ma. y 30 sep.)	97
Hip. 8-2 (31 ma. y 30 sep.)	100 1|2
Hip. 8-1 (31 ma. y 30 sep.)	100 3|8
Hip. V. 1-8 (31 ma. y 30 sep.)	99
Municipalid. 8 (Privileg. ab.)	94
Municipalid. 8 (Privileg. oct.)	93
Caja libras, 5 o|o	98 1|4
Municipalid. (Privileg)	98 1|2

COTIZACIONES DE ESTAÑO

Nuevamente quedaron sin variación, es decir, en 284.10 al contado y 279.10 a plazo.

BOLSA DE PRODUCTOS

Santiago

Operaciones efectuadas en la rueda de hoy

Todos los precios son por quintal métrico, con saco, salvo estipulación contraria.

Ofertas y demandas

Frejoles.—Vendedor de caballeros a $ 52.50 en bodega Santiago y comprador a $ 52.

Vendedor de burros claros a $ 40.

Avena.—Comprador de avena lista a $ 12 en Santiago y de la próxima cosecha a $ 10 en carros frontero.

Transacciones registradas

Trigo blanco.—600 sacos del centro a $ 32, sin saco en Providencia. Fijación de ayer.

2,000 sacos del centro a $ 32, sin saco en Providencia.

1,000 sacos de Copihue próxima cosecha $ 30, sin saco Providencia.

2,000 sacos centro próxima cosecha $ 30, sin saco, Providencia.

2,000 sacos centro próxima cosecha $ 30, sin saco, Providencia.

2,000 sacos centro próxima cosecha, $ 30, sin saco, Providencia.

1,000 sacos centro, próxima cosecha, $ 30, sin saco Providencia.

Trigo candeal.—4,520 sacos candeal corriente, a $ 25 bodega Santiago.

Cebada.— 2,000 sacos chevalier próxima cosecha $ 28 San Bernardo.

1,000 sacos chevalier pórxima cosecha, $ 28 Talagante.

1,000 sacos forrajera entrega inmediata, $ 21, carros Santiago.

1,500 sacos forrajera entrega inmediata, $ 21 carros Santiago.

290 sacos forrajera entrega inmediata, $ 21 Alameda.

400 sacos forrajera entrega inmediata, $ 21 carros Santiago.

1,400 sacos forrajera entrega inmediata, $ 21.50 bodega Santiago.

1,500 sacos forrajera entrega inmediata, $ 21 Alameda.

1,400 sacos forrajera entrega inmediata, $ 21 bodega Santiago.

1,500 sacos forrajera entrega inmediata, $ 22 bodega Valparaíso.

3,500 sacos forrajera entrega inmediata, $ 22 carros Quilicura.

1,000 sacos forrajera próxima cosecha, $ 20, Caimanes.

Frejoles.—100 sacos coscorrones a $ 44 en Santiago.

Avena.—3,000 sacos avena rubia a $ 9.50 carros Púa.

Transacciones en rueda

1,100 quintales forrajera entrega inmediata, $ 20.50 Leyda.

1,000 sacos trigo blanco centro, próxima cosecha, $ 30, sin saco Providencia.

1,000 sacos trigo blanco centro próxima cosecha, $ 30, sin saco Providencia.

600 sacos avena rubia, a $ 11.50 en bodega Santiago.

1,600 sacos avena rubia a $ 10 carros Monte Aguila.

200 sacos avena Stomking, $ 10, Monte Aguila.

2,700 forrajera entrega inmediata $ 20.75 bodega Santiago.

2,000 sacos forrajera entrega inmediata, $ 20.75 bodega Santiago.

Trigo blanco del centro

Precio oficial, $ 32 los cien kilos, sin saco en Providencia.

REVISTA SEMANAL

De la Feria de Productos Agrícolas de Larraín, Olavarría y Cía.

Precios pagados por los artículos que a continuación se expresan, en el remate semanal verificado el Martes 26 de Noviembre de 1918.

Nota.— Los precios de venta incluyen el envase del artículo:

Arvejas, petit-pois, corrientes, los 100 kilos, de $ 18 a $ 20.

Carbón espino, 1.a clase, el saco, de $ 9 a 9.60.

Carbón espino, corriente, el saco, de $ 8.20 a 8.60.

Carbón espino, regular, el saco, de $ 7.20 a 7.50.

Carbón blanco, 1.a clase, el saco, a $ 7.

Carbón espino, revuelto, el saco, a $ 6.90.

Carbón blanco de la frontera, el saco, a $ 3.60.

Cebada del país, cervecera, corriente, los 100 kilos, a $ 15.40.

Cebada del país, forrajera, corriente, los 100 kilos, de $ 14.20 a 14.60.

Cebada del país, falla, los 100 kilos, a $ 10.80.

Frejoles, los 100 kilos, como sigue:

Coscorrones, corrientes, de $ 40 a $ 44.

Caballeros, corrientes, de $ 40 a 40.20.

Coscorrones, 2.a clase, de $ 37.50 a 39.50.

Milagros, corrientes, a $ 39.50.

Triguitos, corrientes, a $ 39.50.

Almidones, corrientes, a $ 39.

Burritos claros, 1.a clase, de 36.40 a $ 38.

Caballeros, 2.a clase, de $ 34 a 37.50.

Bayos grandes, de 1.a clase, a $ 36.

Burritos, corrientes, de $ 35 a $ 35.50.

Bayos regulares, 1.a clase, de 34 a $ 35.

Pestañas, corrientes, a $ 32.50.

Mantecas, corrientes, a $ 31.40.

Burritos, 2.a clase, a $ 30.20.

Coscorrones, revueltos con viejos, a $ 30.

Bayos grandes, 2.a clase, a $ 25.

Burritos, 2.a clase, a $ 24.

Almidones, 2.a clase, a $ 22.50.

Bayos regulares, viejos, a $ 25.50.

Burritos partidos, a $ 6.

Garbanzos grandes, agorgojados, los 100 kilos, a $ 39.50.

Granzas de trigo blanco, corrientes, los 100 kilos, a $ 13.80.

Granzas de trigo candeal, 3.a clase, los 100 kilos, a $ 9.20.

Granzas de trigo blanco, muy malas, los 100 kilos, a $ 4.

Harina flor, 2.a clase, los 46 kilos, a $ 10.50.

Lentejas grandes, Constitución, los 100 kilos, a $ 77.

Leña espino, corriente, la carga, a $ 19.

Leña blanca, gruesa, 1.a clase, la carga, a $ 19.

Leña blanca, gruesa, la carga, de $ 17.10 a $ 17.50.

Leña blanca, corriente, la carga, de $ 12.20 a 14.

Leña espino, despuntes, la carga, de $ 6 a 6.50.

Leña eucaliptus, gruesa, los 100 kilos, de $ 3.50 a 3.80.

Leña eucaliptus, tablones, los 100 kilos, a $ 3.40.

Leña hualo, trozada, la rodela, de $ 1.40 a 1.80.

Maíz amarillo, 1.a clase, los 100 kilos, de $ 19 a 19.80.

Maíz colorado, 1.a clase, los 100 kilos, de $ 19.50 a 19.80.

Maíz morocho, blanco, corriente, los 100 kilos, de $ 18.60 a 18.80.

Maíz amarillo, corriente, los 100 kilos, de $ 18 a 18.60.

Maíz colorado, corriente, los 100 kilos de $ 17 a 18.

Maíz amarillo, azumagado, los 100 kilos, a $ 13.

Mantequilla fresca, 1.a clase, los 46 kilos, así:

Block, Puente Alto, D. F. M., a $ 213.

Block, El Principal, C. I. a $ 210.

Cajitas, Melipilla, J. A. L., a $ 210

Cajitas, hacienda Campusano, J. S. S., a $ 209.

Cajitas, Los Lingues, J. F. L., a $ 202.

Block, El Frutillar, C. P., a $ 202.

Block, Lo Urmeneta, P. V., a $ 193.

Block, Melipilla, D. P., a $ 193.

Cajitas, San Fernando, J. B., a $ 190.

Block, Dadinco, J. V. L., a $ 184.

Block, V. M. G., a $ 181.

Cajitas, Gultro, A. L. A., a $ 180

Cajitas, Curicó, F. G., a $ 160.

Nueces manchadas, los 100 kilos, a $ 20.

Papas, el saco retobado, como sigue:

Cazuelas, corrientes, de $ 8.20 a $ 9.

Amarillas, corrientes, de $ 5.20 a a $ 7.

Amarillas, averiadas, a $ 3.60.

Pasto, 2.o corte, los 100 kilos, de $ 7.30 a 7.80.

Pasto, 1.er corte, los 100 kilos, de $ 8.40 a 5.80.

Quesos, los 46 kilos, cuyas cantidades y clases son las siguientes:

12, Cunaco, C. V. O., a $ 64.50.
15, Requínoa, E. F. a $ 64.
23, El Vergel, M. Hnos. a $ 64.
9, Quinta, J. P., a $ 6.50.
18, Quinta, J. P., a $ 60.
15, Curicó, E. S. a $ 60.
8, El Porvenir, M. Hnos., a $ 60.
18, Quinta, J. P., a $ 59.
16, Quinta, C. P., a $ 58.50.
21, Rosario, J. F., a $ 58.50.
21, Los Lirios, J. F., a $ 57.50.
28, Melipilla, G. D., a $ 57.50.
16, Con ají, Lo Prado, J. N. V., a $ 57.
15, Quinta, C. P., a $ 57.
15, Lo Bustamante, J. L. B., a $ 57.
28, La Patagüilla, B. R., a $ 57.
41, Lo Bustamante, J. L. B., a $ 56.50.
16, Lo Bustamante, R. B., a $ 56.
15, Rosario, F. C. C., a $ 55.
3, El Porvenir, M. Hnos., a $ 54.50
25, Buin, L. L., a $ 52.
165, de cabras, Salamanca, A. G., a $ 51.50.
9, El Porvenir, M. Hnos. a $ 50.50.
61, El Porvenir, M. Hnos., a $ 50.
10, Lo Benavente, D. B., a $ 50.
24, Curacaví, H. V., a $ 50.
12, Lo Benavente, D. B., a $ 47.50.
13, Lo Benavente, D. B., a $ 47.
18, Santa Rita, M. Hnos. a $ 47.
14, Rengo, M. V. G., a $ 43.
2, deteriorados, a $ 20.
40, Gultro, A. L. A., a $ 10.

Sal de costa, corriente, los 100 kilos, a $ 10.

Semilla linaza, corriente, los 100 kilos, a $ 70.

Trigo blanco, 1.a clase, los 100 kilos, a $ 31.80.

Trigo blanco, corriente, los 100 kilos, a $ 29.50.

Trigo candeal, corriente, los 100 kilos, de $ 24 a 25.

Trigo candeal, degenerado y sucio, los 100 kilos, a $ 23.20.

Trigo candeal, fallo, los 100 kilos, a $ 22.40.

SANTIAGO VILLAR DASORI.

VEGA CENTRAL

De la Sociedad del Mercado de la Vega

Revista diaria. Precios de venta de productos por mayor, término medio, según calidad:

Acelgas, de $ 5 a 7 el ciento.

Arvejas, de $ 2 a 4 el saco.

Alcachofas, de $ 2 a 4 el ciento.

Apio ensalada, 0.60 a 0.80 atado de 12 matas.

Ajos, 0.30 a 0.40 el ciento.

Berros, 0.10 docena de matas.

Betarragas, 1.00 a 1.20 el ciento.

Cebollas ramas, 0.60 a 0.80 el ciento.

Cebollas cabezas, 1.00 a 1.40 el ciento.

Chirimoyas, 1.60 a 2 el kilógramo.

Damascos, $ 15 a 20 el cajón.

Espárragos, de $ 3 a 4 docena de atados.

Frutillas, de $ 15 a 16 el cajón.

Guindas, de 0.80 a 1.00 el kilógromo.

Lechugas, de 0.50 a 2.00 el ciento.

Limones, de $ 10 a 12 el mil.

Naranjas, de $ 11 a 12 el ciento.

Nísperos, de $ 12 a 14 el cajón.

Orégano, de $ 4 a 5 el ciento.

Papas cazuela, de $ 20 a 24 el saco retobado.

Papas amarillas, de $ 15 a 20 el saco retobado.

Porotitos verdes, de $ 14 a 16 el saco.

Perejil, de $ 3 a 5 el ciento de atados.

Repollos, de $ 10 a 15 el ciento.

Rabanitos franceses, de 0.20 a 0.30 el ciento.

Yerba buena, de $ 3 a 5 el ciento.

Zanahorias, de 0.80 a 1.40 el ciento.

Zapallos tiernos, de $ 30 a 50 el ciento.

Zapallos italianos, de $ 4 a 5 el ciento.

Carretas que entraron

Arvejas, 28.
Habas, 8.
Papas, 28.
Lechugas, 23
Cebollas, 23.

REVISTA SEMANAL

de la Feria de Productos A[illegible]as de Ureta y Cía., sucesores de Eleuterio Ureta C.—Local: Exposición 170. Teléfono 42 Estación.—Oficina: Agustinas 1085. Casilla 1340. Teléfono 995

Transacciones efectuadas en el remate semanal verificado el 28 de Noviembre de 1918.

Afrecho, los 100 kilos, de $ 9.40 a 9.50.

Afrechillo, los 100 kilos, de $ 9.30 a 9.50.

Arvejas, los 100 kilos, de $ 20 a 23.00.

Avena, los 100 kilos, de $ 11 a 11.40.

Ají, no hay.

Charqui, los 100 kilos, de $ 75 a 140.

Cebada del país, los 100 kilos, de $ 13.40 a 18.

Cebada inglesa, los 100 kilos, de $ 18 a 28.

Cera, los 100 kilos, de $ 118 a 120.

Carbón espino, el saco, de $ 7 a 9.20.

Carbón blanco, el saco, de $ 2.80 a 5.30.

Frejoles

Coscorrones, los 100 kilos, de $ 40 a 44.

Caballeros, los 100 kilos, de $ 35 a 50.

Bayos chicos, los 100 kilos, de $ 33 a 34.

Bayos grandes, no hay.

Bayos regulares, los 100 kilos, de $ 35 a 37.

Mantecas, los 100 kilos, de $ 34 a 35.

Burritos, los 100 kilos, de $ 33 a 37.

Garbanzos, los 100 kilos, de $ 40 a 50.

Granzas, los 100 kilos, de $ 11 a 13.

Huesillos, los 100 kilos, de $ 25 a 30.

Leñas

Espino, la carga, de $ 12 a 18.50.

Espino, los 100 kilos, de $ 3.20 a 3.50.

Espino, el saco, de $ 3.70 a 3.80.

Blanca, la carga, de $ 12 a 15.

Blanca, el saco, de $ 3 a 3.50.

Eucaliptus, los 100 kilos, de $ 3.20 a 3.30.

Eucaliptus, la carga, de $ 18 a 20.

Maíz

Amarillo, los 100 kilos, de $ 19 a 19.20.

Blanco, los 100 kilos, de $ 17 a 18.

Colorado, los 100 kilos, de $ 18 a 19.

Miel, los 100 kilos, de $ 20 a 40.

Papas

Cazuelas, el saco, no hay.

Domas, el saco, no hay.

Coloradas, no hay.

Ulloanas, no hay.

Pastos

Segundo corte, los 100 kilos, de $ 7.50 a 8.

Segundo corte, el fardo, de $ 2.40 a 2.50.

Primer corte, los 100 kilos, de $ 5.20 a 6.

Primer corte, el fardo, de $ 1.80 a 2.

Paja capotillo, los 100 kilos, no hay.

Paja capotillo, no hay.

Paja larga, el fardo, no hay.

Paja larga, no hay.

Sal, los 100 kilos, de $ 9 a 10.

Semilla cáñamo, los 100 kilos, de $ 41 a 42.

Semilla linaza, los 100 kilos, de $ 46 a 48.

Trigo candeal, los 100 kilos, de $ 24 a 25.

Trigo blanco, los 100 kilos, de $ 15 a 33.

Nueces, los 46 kilos, de $ 21 a 30.

Quesos

14 de Pelvin, marca A. V. S., a $ 60.50.
28 de Manantiales, marca L. C. de E., a $ 59.
13 de Esmeralda, marca L. U., a $ 59.
15 de Buin, marca F. D., a $ 57.50.
17 de Millahue, marca O. M., a $ 56.50.
9 de Pelequén, marca E. M., a $ 56.
5 de Gultro, marca N. G., a $ 55.50.
20 de San Vicente, marca . A. L., a $ 55.
7 de Santiago, marca A. G., a $ 55.
13 de Pichiguao, marca N. G., a $ 54.50.
12 de Pichidegua, marca A. T. D., a $ 54.50.
33 de Huique, marca J. E. de E., a $ 54.
45 de Puquillay, marca V. B., a $ 54.
34 de Cunaco, marca L. G. V., a $ 54.
54 de Pahuilmo, marca J. L. A., a $ 53.50.
46 de Mallarauquito, marca R. M. de M., a $ 53.50.
11 de Población, marca J. A. F., a $ 53.50.
21 de Trebulco, marca S. O., a $ 53.
57 de Santa Clara de Mallarauco, marca H. L. C., a $ 53.
26 de Quinta, marca O. S., a $ 52.50.
55 de Buin, marca L. L., a $ 52.
14 de Talagante, marca E. M., a $ 51.50.
25 de Buin, marca J. B., a $ 51.
18 de Cunaco, marca J. F. V. C., a $ 50.
25 de Lo Bustamante, marca E. H., a $ 50.
12 de Victoria de Paine, marca N. G. E., a $ 50.
10 de Santiago, marca P. y Cía., a $ 50.
19 os Perales, marca W. y S., a $ 49.
27 de Santa Teresa de Mallarauco, marca F. L. A., a $ 48.50.
27 de Santa Teresa de Mallarauco, marca F. L. A., a $ 47.50.
20 de Copihue, marca F. A., a $ 47.50.
26 de Curacaví marca J. B., a $ 42.50.
50 de Las Cabras, marca A. B., a $ 40.50.
2 de Talagante, marca E. M., a $ 32.
45 de Cunaco, marca M. de M., a $ 55.

Mantequillas

7 de Rosario, marca M. F. C., a $ 230.
1 de Puente Alto, marca D. T., a $ 211.
1 de Nancagua, marca G. L. P., a $ 205.
1 de Melipilla, marca M. G., a $ 204.
4 de Chépica, marca F. M., a $ 203.
13 de Polonia, marca G. P., a $ 200.
11 de Pelequén, marca J. T. L., a $ 200.
20 de Totihue, marca J. G., a $ 200.
27 de Villa Alegre, marca S. N., a $ 200.
6 de Rancagua, marca J. H., a $ 200.
4 de Llanquihue, marca A. N., a $ 184.
13 de Santiago, marca M. P., a $ 166.
1 de Santiago, marca M. P., a $ 159.

Nota.—Los precios publicados en esta revista son con envase. Remate todos los Jueves, de 2 a 6 P. M. La carga por carros completos debe dirigirse al Desvío Gandarillas y por sobornal a la Estación Alameda. Boletos a casilla número 1340. Santiago.

FERIA DEL MATADERO

Placer 960. Estación San Diego. Santiago

Transacciones al peso en la Feria del 28 de Noviembre de 1918:

1 buey con 500 kilos, a $ 0.79.
5 con 3,560, a 0.78 1|2.
5 con 3,315, a 0.75 1|4.
1 con 800, a 0.75.
1 con 530 a 0.70.
1 con 635, a 0.69 1|2.
10 novillos con 5,170, a 0.83 3|4.
10 con 5,160, a 0.83 1|2.
10 con 4,720, a 0.81 1|2.
10 con 5,000, a 0.81.
9 con 4,495, a 0.80.
10 con 4,670, a 0.80.
3 con 1,500, a 0.79.
10 con 4,960 a 0.78 3|4.
10 con 4,520, a 0.77 3|4.
10 con 4,930, a 0.77.
10 con 4,950, a 0.76.
4 con 1,550, a 0.75 1|2.
9 con 3,925, a 0.72.
13 con 5,390, a 0.68 1|4.
2 con 810, a 0.67 1|2.
9 con 3,655, a 0.66.
9 con 3,305, a 0.65.
1 con 310, a 0.59.
5 vacas con 2,730, a 0.82.
2 con 985, a 0 79 1|4.
5 con 2,670, a 0.78 1|2.
4 con 1,970, a 0.74 1|2.
1 con 420, a 0.69 1|2.
4 con 1,850, a 0.65.
6 con 2,440, a 0.61.

El ganado debe remitirse a Feria del Matadero, Estación San Diego, y la correspondencia a Placer 960.

MATADERO PUBLICO

30 de Noviembre.

Encierra para hoy

	Vacunos	Ovejunos	Cerdos
Entrados	355	1728	91
En vara	48		
Suma	403	1728	91
Quedados vivos	43		
Totales beneficiados	446	1728	91

Terneros, 41.

30 de Noviembre.

Precios de las carnes

	Por kilos
Carne buey 1.a clase	1.20 a 1.24
Id. 2.a clase	1.05 a 1.15
Id. 3.a clase	0.60 a 1.00
Id. novillo 1.a clase	1.14 a 1.17
Id. 2.a clase	1.00 aa1.10
Id. 3.a clase	0.50 a 0.95
Id. vaca 1.a clase	1.16 a 1.20
Id. 2.a clase	1.05 a 1.15
Id. 3.a clase	0.60 a 1.00
Id. cordero 1.a clase	a 1.10
Id. 2.a clase	0.90 a 1.00
Id. 3.a clase	0.60 a 0.80
Id. oveja 1.a clase	a 0.70
Id. 2.a clase	0.50 a 0.60
Id. 3.a clase	0.30 a 0.40
Id. cabro 1.a, 2.a y 3.a clase, no hubo	
Id. cerdo 1.a clase	a 1.30
Id. 2.a clase	1.15 a 1.25
Id. 3.a clase	1.10 a 1.20
Grasa en rama	1.10 a 1.20
Sebo ovejuno	0.60 a 0.70
Cuero vacuno, macho	1.50
Id. id. hembra	1.60
Id de ovejuno docena	40 a 70
Id. id. ovejuno	lde60a2hrdlush

Sociabilidad obrera

Unión de los Tipógrafos.—De orden del señor vice-presidente, en la tarde, a las 15 horas se reunirán las siguientes comisiones:

Comisión de estatutos, señores Francisco Vargas T. y Pedro O. Goycolea.

Junta Ejecutiva pro Congreso Gráfico Nacional, señores Marcial Barrera, Nacianceno Muñoz, Rogerio Rosas O., Lisandro Alvarado y Eusebio Ruiz.

Sociedad de Artesanos "La Unión" —Cítase a junta general ordinaria, para el Domingo 1.o de Diciembre, con el objeto de elegir los miembros del Directorio.

Federación Instructiva Obrera. — Bulnes 757. — Mañana Domingo, a las 9 P. M., se efectuará la velada literaria y baile social en beneficio de la revista "La Voz de Arauco".

Federación Obrera de Chile. Consejo Federal N.o 2. — Se cita a todos los federados a los funerales del compañero Manuel Rojas.

El cortejo partirá desde su casa habitación, Maipú pasado Mapocho, Cité Valdés, Casila N.o 1.

Los funerales se efectuarán hoy, a las 15 horas.

Sociedad Unión y Protección de Estucadores. — Se cita a junta de Directorio para mañana Domingo, a las 9 horas.

Federación Obrera de Chile. — Hoy Sábado 30 se llevará a efecto el gran festival artístico, en honor y beneficio del joven obrero y actor, Alejandro Aguilar, que hace tiempo se encuentra enfermo de gravedad.

Invitamos a todos los Consejos federales y sociedades obreras de Santiago a esta brillante velada, en la cual tomarán parte distinguidos actores de esta capital.

Centro Recreativo Rogelio Ugarte. —Cuevas 1390. — Hoy, Sábado, como de costumbre, a las 20.30 horas, clase instructiva-tertulia.

Mañana Domingo, a las 16 horas (4 P. M.) matinée-tertulia, con números de canto, música y declamación intercalados.

Sindicato de Chauffeurs de Chile. —Se avisa a los socios que, a contar desde el próximo Lunes 2 de Diciembre, y durante cinco días, funcionará la Junta Receptora de Sufragios para la elección del nuevo Directorio, en el salón social, Dieciocho número 40, de 21 1|2 a 22 1|2.

Academia de Baile La Santiago.— Hoy, a las 21.30 horas, en su salón social, San Francisco 160, baile con orquesta, en honor de la prensa y sociedades congéneres de la capital, con motivo de la celebración del 14.o aniversario.

En el programa figuran números de variedades y un espléndido carnet de danzas.

Sindicato de Chauffeurs de Chile. —Habiendo fallecido el socio señor Francisco Morales Tapia, se cita a los socios en general para asistir a los funerales, acompañando nuestro estandarte, hoy 30 del presente.

El cortejo partirá del Hospital San Juan de Dios, a las 8 1|2 horas.

Unión Empleados de Comercio. — Cítase a asamblea general extraordinaria para el Domingo 1.o a las 10 horas en punto.

Se recomienda la asistencia al antiguo Directorio.

Sociedad Manuel Rodríguez. — Hoy Sábado 30, a las 21 horas (9 P. M.) se llevará a efecto la velada literario-musical y baile a beneficio de la viuda de un ex-socio.

La Fraternal, de Relojeros. — A las 21 horas, en el salón social, San Diego 407, se efectuará un baile social.

Centro Recreativo Centenario de Maipo. — En la sesión del Miércoles 27 del presente, se eligió el siguiente Directorio:

Presidente, señor Eduardo Donoso.

Vicepresidente, señor Luis Villablanca.

Secretario, señor Ernesto Letelier.

Prosecretario, señor Manuel Carmona.

Tesorero, señor Daniel Rivero.

Subtesorero, señor Manuel Silva.

Directores, señores: Pedro Maldonado, Francisco Pino, Samuel Toro, Edmundo Pacheco, Lidio Ramírez, Pedro Silva, Carlos Ibarra.

Hoy Sábado, gran baile de gala con juego de serpentinas, a las 21 horas. Mañana Domingo, gran matinée en honor del nuevo Directorio, a las 16 horas. Habrá números de declamación y canto.

Local social: A. Varas 91 altos.

Centro Familiar El Triunfo.—Hoy Sábado, a las 21 horas (9 P. M.), se llevará a efecto en este centro familiar el gran concurso de one-step entre los miembros de esta corporación.

Sociedad La Democracia.—Hoy se llevará a efecto una clase extraordinaria en honor de las señoritas socias.

Durante la clase se efectuará la rifa pendiente de un hermoso bouquet de flores.

Sociedad de Carpinteros y Ebanistas Fermín Vivaceta.—Esta institución dará hoy día 30, a las 21 horas, una gran velada literario musical y baile familiar a beneficio de sus fondos sociales.

Se desarrollará un interesante programa.

Federación Obrera de Chile.—Consejo Federal N.o 5.—Habiendo dejado de existir nuestro socio fundador Juan Ramírez, sus restos fueron sepultados el Miércoles.

El acompañamiento se hizo a pie, desde nuestro salón social, Victoria 635 hasta el Cementerio General, con numerosa asistencia del Consejo N.o 5 y delegaciones especiales de los Consejos N.os 1 y 3.

Hicieron uso de la palabra en el Cementerio el presidente del Consejo N.o ,señor Manuel Aguirre y los señores Luis Fernández, Pedro Valdovino, Fernando Lauzón y Juan Maluenda.

En representación del Consejo N.o 3, habló el señor Enrique Díaz Vera.

Sociedad Unión Gremial.—Se cita para hoy Sábado 30, a las 20.30 horas, en San Alfonso 22, a asamblea general.

Academia Coreográfica Estrella del Mar. — Hoy Sábado a las 21 horas en punto, en su local San Pablo 1276, se efectuará la gran velada literario musical, que esta academia ha preparado cuidadosamente.

Se cuenta con un variado programa.

Gran Federación Obrera de Chile. — Hoy Sábado se llevará a efecto en esta sociedad la gran velada artística en honor y beneficio de conocido actor Alejandro Aguilar que se encuentra enfermo.

En este acto tomarán parte los distinguidos actores señores Lambiase, Capmany y las señoritas Marín y la célebre coupletista Petit Escribano.

Se invita a todos los consejos federales de esta capital.

Centro Recreativo Federación Instructiva Obrera. — Bulnes 757.—Hoy, a las 21 horas gran baile familiar.

Mañana, matinée, a las 16 horas.

En la noche, velada pro revista "La Voz de Arauco".

Invítase a las sociedades amigas en nuestros local social.

Centro Artístico Los Nuevos.—Habiendo dejado de existir nuestro secretario y querido compañero Eduardo Navarrete Sepúlveda, rogamos a los consocios que deseen acompañar sus restos, reunirse hoy a las 9 horas, en la puerta del Hospital San Vicente de Paul.

Sociedad de Pintores Miguel Angel.—Cítase a junta general extraordinaria para mañana, a las 10 horas. Se ruega la asistencia para varios asuntos de suma importancia.

En sesión celebrada el Domingo pasado fueron aceptados como socios los señores Luis Villavicencio, Segundo Maldonado D., Pablo Soto P. y Demetrio Tamayo L.

El 14 de Diciembre esta sociedad dará una función en honor de su 32.o aniversario de su fundación.

El señor tesorero atiende los Domingos en el salón social, Arturo Prat 1242, de 10 a 12 horas.

Centro Recreativo Centenario de Maipo.—En sesión celebrada últimamente se procedió a elegir el nuevo directorio que regirá los destinos de la institución durante un nuevo período, el que quedó constituído en la siguiente forma:

Presidente, señor Eduardo Donoso; vice-presidente, señor Luis Villablanca; secretario, señor Ernesto Letelier; pro-secretario, señor Manuel Carmona; tesorero, señor Daniel Riveros; pro-tesorero, señor Manuel Silva; directores, los señores Lidio Ramírez, Edmundo Pacheco, Carlos Ibarra, Samuel Toro, Francisco Pino, Pedro Silva y Pedro Maldonado.

La recepción del nuevo directorio tendrá lugar el próximo Domingo, a las 16 horas.

Federación Femenina de Chile.— Bascuñán número 542.— Cítase a asamblea general obligatoria para mañana Domingo 1.o de Diciembre, a las 11 1|2 horas, a todas las personas federadas de Santiago a fin de resolver problemas importantes para el desarrollo económico social de la mujer chilena y de la familia.

En esta asamblea se integrarán las comisiones de contabilidad, Cruz Roja y de estudios sociales.

Las personas que simpaticen con esta progresista institución, pueden asistir.

Asociación de Comerciantes Ambulantes de Ambos Sexos.—En sesión de directorio celebrada el 25 del presente se tomaron los siguientes acuerdos:

1. Poner en conocimiento del gremio la necesidad que asista a una asamblea que celebrará el Martes 3 de Diciembre, a las 16 horas (4 P. M.), en el local de la Casa del Pueblo, Salas 208.

2.o Citar con el mismo fin a los dueños de puestos de pescaderías a quienes les llegan productos de Valparaíso, Talcahuano, San Antonio y varios otros puntos.

3.o Con el mismo objeto a los que se dedican a la venta de legumbres en carretelas y los que salen fuera de Santiago por ferrocarriles.

FOLLETIN (7)

CONAN DOYLE

LA ATMOSFERA ENVENENADA

"A esta faz de gran emotividad que varía según las razas y los individuos sucede, según se puede juzgar por los primeros indicios, un estado de gran lucidez cerebral como los que creo adivinar en mi joven amigo, y que después de cierto intervalo se inclina hacia el estado comatoso que precede a la muerte. Si no me engañan mis nociones de toxicología, existen ciertos venenos que atacan a los nervios.

—El "datura" surgirió Summerlee.

¡Admirable! exclamó Challenger. Ayudaremos a la precisión, bautizando nuestro agente tóxico. Bauticémoslo con el nombre de "daturon". A usted le toca la gloria de este descubrimiento, amigo Summerlee, gloria póstuma, desgraciadamente, pero no menos merecida por eso, porque gloria es el haber dado nombre al destructor universal, al desinfectante de nuestro Gran Jardinero.

"Así pues, el "daturon" se manifiesta por los síntomas que he indicado. Que ataca al mundo entero y que no va a sobrevivir nadie, no me cabe la menor duda, por razones de la universalidad del éter. Hasta ahora ha elegido caprichosamente, por decirlo así, sus puntos de ataque, pero la diferencia no es sino cuestión de horas. Se diría que una marea va subiendo, cubriendo una parte de la playa, luego otra, dibujando aquí y allí corrientes irregulares para concluir por sumergirlo todo. La acción y la distribución del "daturon" obedecen a leyes cuya determinación ofrecería un vivo interés si el tiempo de que disponemos nos permitiera hacer un estudio. Todo lo que me atrevo a decir...

Challenger consultó con la mirada sus telegramas.

—Es que las razas menos desarrolladas son las que primero han respondido a su influencia. Llegan de Africa noticias deplorables, y parece que los aborígenes de Australia han sido exterminados. Las razas del norte demuestran tener más resistencia que las del Mediodía. Aquí tienen Uds. un telegrama de Marsella, fechado hoy a las nueve y cuarenta y cinco de la mañana. Voy a leérselo a Uds., palabras por palabra: "Toda la noche ha habido una agitación loca en Provenza; se han producido desórdenes entre los viticultores de Nimes; movimiento socialista en Tolón. Poblaciones atacadas esta mañana de una enfermedad súbita que sume a las víctimas en una soñolencia extraña. Peste fulminante".

Una hora después, el mismo corresponsal telegrafía nuevamente: "Estamos amenazados de una total exterminación. Las catedrales y las iglesias están repletas. El número de muertos sobrepuja al de vivos. Esto es horrible, inenarrable. La muerte parece suave y sin sufrimiento, pero rápida e inevitable".

Hay un telegrama análogo de París, donde el flagelo no ha tomado, sin embargo, un desarrollo tan agudo. Se cree que en la India y en Persia han muerto todos los habitantes. En Austria las poblaciones eslavas han sucumbido; las poblaciones germánicas, en cambio, han sido poco atacadas. De una manera general, y en la medida que no puedo deducir de acuerdo con las limitadas informaciones, parece que los habitantes de las costas y las llanuras han sentido los efectos del veneno más rápidamente que los del interior y los de las alturas. Hasta una débil altitud basta para constituir una fuerte diferencia. Si debe haber un sobreviviente de la raza humana, quizá le encontrará por segunda vez en el monte Ararat; quizá la colina en que nos hallamos nos ofrecerá el refugio temporal de un islote en un mar de desastres. Pero la ola sube tan rápidamente que nos habrá sumergido en algunas horas.

Lord John se enjugó la frente.

—Lo que me desconcierta, dijo, es ver cómo se ríe Ud. de una manera incomprensible delante de estos telegramas. He desafiado la muerte tan a menudo como otros; pero la muerte del universo... ¡Qué cosa más espantosa!

—En cuanto a la risa, observó Challenger, sírvanse fijarse que yo como Uds. no me he escapado tampoco de los efectos estimilantes del veneno etéreo. En cuanto al horror que parece inspirarles a Uds. la idea de la muerte universal, permítanme encontrarlo algo excesivo. Si embargaran a uno de Uds. a un destino deconocido, solo y en navío que hiciera agua, podrían Uds. sentirse desfallecer... cederían al doble peso de la soledad y de la incertidumbre. Pero si su vieje se realizara en buen navío, en compañía de sus parientes y de sus amigos, lo desconocido de su destino no les impediría que participaran con ellos de la ventura, que los mantendría a todos hasta el fin en estrecha comunión. Morir solo, puede ser terrible. Morir con el universo, por mucho amor que se le tenga al mundo, no me parece un sujeto de desesperación; pero admito que se vea con horror la idea de sobrevivir a todo lo que hay aquí de sabio, noble o ilustre.

—Entonces, ¿qué nos propone Ud. hacer?, interrogó Summerlee, que por una vez había opinado de acuerdo con su colega.

—Que vamos ha almorzar, respondió Challenger, mientras el gong resonaba a través de la casa. Tenemos una cocinera cuyos platos no tienen rival. Esperemos que sus talentos no habrán sufrido ninguna alteración cósmica. Añado que mi Charzberger 96 merece por parte de todos nosotros un serio esfuerzo para impedir que el recuerdo de tan grande cosecha no se pierda miserablemente.

Y descargando su manaza sobre el escritorio en el cual estaba sentado al pronunciar la sentencia del planeta.

—Vengan, terminó diciendo Challenger; si no nos queda sino poco tiempo de vida, mayor razón para ofrecernos un placer inocente.

El almuerzo fué de los más alegres. Ciertamente no podíamos olvidar el horror de nuestra situación. El pensamiento quedaba, presente en el fondo de nuestro espíritu y le comunicaba su gravedad. Pero para dejarse intimidar por la aproximación de la muerte, se necesitaba un alma que no la haya mirado nunca de frente. Los cuatro en una gran época de nuestra existencia, habíamos vivido familiarizándonos con ella, y en cuanto a Mrs. Challenger se entregó a la fuerte dirección de su marido, feliz de seguir el mismo camino a donde quiera que debiera conducirla.

El porvenir pertenecía al destino. Nosotros disponíamos del presente. Lo pasamos en divertirnos, amable pero ruidosamente, como camaradas. Teníamos, ya lo he dicho, el cerebro admirablemente lúcido; a veces, hasta yo lanzaba chispas. Challenger era algo prodigioso. Jamás he conocido el valor constituyente de este hombre, la potencia y el alcance de su inteligencia.

Summerlee lo pinchaba a cada momento con críticas agridulces; lord John y yo nos reíamos de verlos disputar. Y Mrs. Challenger, tirándole de la manga, trataba de calmar a su marido. La vida, la muerte, el destino del hombre eran los temas de nuestras conversaciones en esa hora suprema en la que curiosas y sutiles exaltaciones del cerebro acompañadas de pinchazos en los miembros, anunciaban que la invisible marea de la muerte subía a nuestro alrededor suave y lentamente...

Lord John se llevó de pronto la mano a los ojos. Otra vez, Summerlee se echó hacia atrás en su silla. No exhalábamos un soplo que no se cargara de fuerzas extrañas. Sin embargo, continuábamos sintiéndonos relativamente bien, y felices...

Austin, después de haber dejado los cigarrillos sobre la mesa se retiraba ya cuando su amo lo detuvo:

—¡Austin!—dijo.

—¿Señor?

—Le agradezco a usted sus fieles servicios.

Una sonrisa iluminó furtivamente el rostro del criado.

—No he hecho más que cumplir con mi deber, señor.

—Espero para hoy el fin del mundo, Austin.

—Está bien señor. ¿A qué hora?

—No puedo decirlo aún. Antes de la noche.

—Perfectamente señor.

Y el taciturno Austin saludó y salió. Challenger encendió un cigarrillo, se acercó a su mujer, le tomó la mano.

—Mi querida, dijo. Tú sabes lo que pasa. Les he explicado todo a nuestros amigos. Supongo que no tendrás miedo.

—¿Eso no hará sufrir demasiado Jorge?...

—No más de lo que te ha hecho sufrir en casa del dentista el protóxido de ázoe que te representa prácticamente la muerte cada vez que lo tomas.

—Esa es una sensación agradable.

—La muerte también, quizá. Nuestra máquina corporal, sometida a demasiado impresiones, no las retiene; pero sabemos el placer mental que recibe en el estado de sueño o de catalepsia. La muerte para idealizar ante nuestras almas inquietas la entrada en la vida nueva puede perfectamente construir una magnífica puerta y suspender en ella una cortina de brillante gasa... Todos mis sondajes en la realidad, me han hecho descubrir en el fondo la sabiduría y la bondad. Si el hombre espantado tiene alguna vez necesidad de ternura, es seguramente en el momento del peligroso pasaje de una vida a la otra. No, Summerlee, no quiero saber nada con su materialismo; pues yo por lo menos, soy una cosa demasiado grande para disolverme en simples elementos físicos; un paquete de sal y tres cubetas de agua. Hay aquí... aquí...

Y con su grueso puño peludo Challenger se golpeaba su gran cabeza.

(Continuará)

EL DEPARTAMENTO DE AVISOS
TELEFONO 3113
Atiende de las 9 h. a las 22 h.
(Hora antigua: 9 A. M. a 10 P. M.)

AVISOS ECONOMICOS

Descuentos: De 5 a 10 publicaciones seguidas, 5% — De 11 a 20, 10% — De 21 a 30, 15%

TARIFA
AVISOS ECONOMICOS
Cada palabra (mínimum 6 palabras por aviso) $ 0,04

Bombas

7.EME CIE. DE POMPIERS "HONNEURS ET PATRIE".— La Cie. est citer a l'exercice et academie qui aura lieu le Dimanche 1 Decembre a 8 h. Reunión: Atteliers de Saint Vicent de Paul. Tenue de travail.—L'Adjudant.

3.a COMPAÑIA DE BOMBEROS "Bomba Claro y Abasolo".—Cítase a la Compañía a reunión general para el Sábado 30 del presente, a las 18.30 horas. En tabla: balance de tesorería y demás asuntos que hubiere lugar. Se encarece la asistencia por haber asuntos de vital importancia que tratar.—El secretario.

Avisos Económicos
NUEVOS

GUERRA A LAS MOSCAS, POLVOS "Estrella" en venta en todas las farmacias. 1.o-L

JOVEN DE 18 A 20 AÑOS DE buena letra y conocimientos de contabilidad necesítase. Oficina Chile, Las Rosas 957. x-10561-30-k

FAMILIA HONORABLE OFRECE pensión, uno o dos caballeros. Matucana 39 bajos. x-10564-1.o-1

¡NOVIOS! ARGOLLAS ORO 14-18, desde 25 pesos par. Garantía absoluta. Bascuñán 17. x-10563-2-1

OJO!! LA EQUITATIVA ESTA vendiendo alhajas a precios hasta ahora desconocidos, garantizando con factura en mano todo lo que vende. Delicias 851.

COLLARES DE PERLAS FINAS desde $ 95 La Equitativa. Delicias 851.

RELOJES DE ORO DESDE $ 25 vende La Equitativa, Delicias 851. x-10562-30-k

QUINTA AMOBLADA CON BUENA instalación, baño, arriéndase por 3 o 4 meses. Irarrázaval 2869, Ñuñoa. x-10539-1.o-1

MOTORCITO ELECTRICO DOS, tres caballos compro. Casilla 3696. x-10538-30-k

SALON BALCON AMOBLADO, arriéndase con pensión otra pieza. Cumming 672. x-10529-30-1

LOCAL CENTRAL ARRIENDO, grande con galpones, garage, industrias. Nataniel 178. x-10541-30-k

OFRECESE EN ARRIENDO CASA-habitación 12 piezas recién pintadas y empapeladas, gas, luz eléctrica, a 7 cuadras Plaza de Armas. Vista Parque Forestal. Tratar: Huérfanos 1235 altos. Oficina N.o 2, de 99 1|2 a 11 1|2 y de 13 1|2 a 17 1|2. x-10540-30-k

A 50 CENTAVOS KILO VENDO 4 vigas fierro doble te 0.20 x 5 metros, 6 barras fierro 7|8" x 4 metros y 50 metros fierro te 1|8 ¿ 1 3|4". Echáurren 546. x-10542-1.o-1

SE VENDE RESTAURANT BAR muy lucrativo, por ausentarse urgente del país. Razón: San Pablo N.o 1810. x-10543-2 -1

AYUDANTE PARA OFICINA, JOVEN, sepa calcular y escribir a máquina, necesito. San Antonio 74, presentarse de 8 a 9. x-10530-1.o-1

VENDESE LA CASA 942 DE LA Avenida del Rosario, con bonito huerto frutal. x-10528-1.o-1

$ 70 BARRIO RECOLETA. CASA diez piezas arriéndase. Tratar: Compañía Crédito y Construcciones, Alameda N.o 972. x-10531-1.o-1

ARRIENDO DOS PIEZAS A EMPLEADOS o trabajadores. Lord Cochrane 434. x-10532-1.o-1

GUINDADO MARATHON. AVISA que desde hoy serán despachados dos por la asombrosa venta, que ha superado en mucho a nuestra producción. Ramón Sierra y Compañía. Maestranza 543. x-10533-30-k

EMPLEADA TODO SERVICIO para chacra alrededores Santiago, necesítase, Maipú 572. Buen sueldo. x-10527-1.o-1

RECIBO PENSIONISTAS Y PASAJEROS de provincias 4 pesos diario, pieza y pensión completa. Casa particular, Moneda 2210. x-10551-1.o-1

PENSION FRANCESA ARRIENDO piezas con sin muebles. San Diego 122. x-10549-2-1

OFICINA AMOBLADA BIEN INSTALADA vendo $ 1,000 por viaje sur. Casilla 1464- x-10548-1.o-1

PIANO RIQUISIMO FLAMANTE, vendo ocasión. Santa Lucía 260. x-10546-30-k

SE ARRIENDA UN DEPARTAMENTO muy cómodo, Vicuña Mackenna 367. x-10545-2-1

OFICINA COMODA, ELEGANTE, arriéndase barata. Ahumada 17. x-10560-1.o-1

VENDO COCHECITO DOS RUEDAS, 4 asientos, caballo tiro solo. Esperanza 778. x-10559-1.o-1

SE PRECISAN ALBAÑILES. Compañía 1060. x-10558-2-1

WARRANTS ¡¡DINERO!! LA "CAJA POPULAR" FACILITA DINERO POR TODA CLASE DE MUEBLES, AL 1½% MENSUAL. NEGOCIOS RAPIDOS. MONEDA N.o 1310.

WARRANTS ¡¡DINERO!! LA "CAJA POPULAR" FACILITA DINERO POR MERCADERIAS VENDIBLES AL 1½% MENSUAL. PLAZO: 1 A 4 MESES. MONEDA 1310.

WARRANTS ¡¡DINERO!! LA "CAJA POPULAR" FACILITA DINERO POR PIANOS Y AUTOPIANOS AL 1½% MENSUAL. NEGOCIOS RAPIDOS. MONEDA 1310.

¡¡DINERO!! LA "CAJA POPULAR" ANTICIPA CUALQUIER SUMA DE DINERO POR: MUEBLES, PIANOS, AUTOMOVILES Y MERCADERIAS QUE SE LE ORDENE VENDER. — MONEDA 1310.

¿TIENE UD. BOLETOS DE MUEBLES, PIANOS, AUTOPIANOS, MERCADERIAS, ETC.? LA "CAJA POPULAR" LE FACILITA DINERO AL 1½% MENSUAL PARA RETIRARLOS DE DONDE PAGA EL 4%. MONEDA 1310.

¡¡DINERO!! DESDE 1,000 A 50 MIL PESOS. HAY LISTO PARA BUENAS HIPOTECAS. TRAER TITULOS A LA "CAJA POPULAR". MONEDA 1310.

COMERCIO E INDUSTRIAS

ZAPATILLA CABRITILLA ACHAROLADA para señoritas, $ 13.80. "La Chilenita", San Diego 628. 30-k.

ZAPATILLA BLANCA, $ 9.80; plomo, $ 10.80. "La Chilenita", San Diego 628. 30-k.

ZAPATILLA CABRITILLA COSIDA, buena calidad, $ 9.80. "La Chilenita", San Diego 628. 30-k.

"LA CHILENITA", SAN DIEGO 628, atiende hasta las 10 de la noche; los Domingos abre por la mañana. x-10483-30-k

BODEGA HACIENDA ACULEO. Oficina Castro 20, Teléfono 998. Depósito y desvío Exposición 1012, Teléfono 112 Estación. 2-L.

VENDE LEÑAS POR CARGA, SECAS y de buena clase, monte y álamo. 2-L.

LEÑAS TROZADAS DE ESPINO, monte y álamo por quintales y sacos. 2-L.

PAPAS VIEJAS MUY BUENAS Y sanas, amarillas y cazuela; pequeñas y grandes partidas. 2-L.

MANTEQUILLA EXQUISITA $ 1 20 el pan. x-10490-2-L

FABRICA DE CARPAS, TELONES. Se hacen cortinas para almacenes, carpas de campaña, cortinas para patios y galerías, hamacas, almofrees, etc. Manuel Rodríguez 117, Tomás Novak. x-1.o-1.

CEREZA EXQUISITA LA MEJOR del país tomada al despacharla, cajoncitos especiales 10 kilos $ 8 c|u puesto domicilio equipaje, vende pequeñas y grandes partidas. A. Montero, Casilla 22, Nacimiento. 22-L

TERNOS MEDIDA, CASIMIRES ingleses, facilidades de pago. Alameda 518. x-10367-3-1

COMPRO UTILES DE CARNICERIA. Tratar: Cochrane 682. x-10446-30-k

TECHO AMERICANO ACANALADO, $ 3.00 plancha. Aróstegui, Yaneti. Santiago, Manuel Rodríguez 854. x-9972-11-1

GRAN TALLER DE GRABADOS sobre metales, especialidad en planchas profesionales de bronce, niquel, cobre, aluminio y de fierro esmaltado, varios colores y tamaños. Fundición de números para casas y títulos de calles, Quintas etc. Fábrica de letras de zinc y maderas doradas, plateadas y pintadas para grandes rótulos. Marcas especiales caladas para marcar sacos, cajones, barriles, etc. Fábrica a vapor de sellos de goma al por mayor y menor, timbres de goma desde 80 cts., gran surtido en modelos. Se atienden pedidos de provincias, casa fundada en 1892. Martín Garetto. Ordenes, Oficina; Calle Bandera 158. Santiago. 30-k

OCUPACIONES
SE NECESITAN EMPLEADOS

NECESITO COCINERA QUE SEPA el oficio. Olivares 1464. x-10524-30-k

MECANICOS DENTALES PARA trabajos oro y caucho, necesítanse, Delicias 2814. x-10504-30-k

NIÑERA ASEADA Y CON REFERENCIAS necesito urgente. Santo Domingo 2105. x-10517-30-k

NECESITASE FARMACEUTICO, para regentar botica en Iquique, buen sueldo, dirigirse Molina 941. Prefiérese señorita. 3-L

OCUPACIONES
OFRECEN SUS SERVICIOS

JOVEN EXTRANJERO, SE ofrece acompañar a caballero, guiar y aseo automóvil. Dirigirse G. L. Bandera 843. x-10522-1.ol

OFRECESE MATRIMONIO SOLO serios, competentes servicios aseados recomendados. República 757. x-10505-30-

PENSIONES

SAN MARTIN, 527, PIEZA AMOBLADA y pensión. Pensión sola. 30-k.

FAMILIA RESPETABLE, arrienda piezas, con o sin pensión; buena mesa. San Pablo 1549. x-10381-30-k

NECESITO DEPARTAMENTO central con o sin muebles en casa decente, con pensión. Pago hasta $ 250 mensuales. Casilla 94 D. x-10525-30-k

EN CASA DE FAMILIA SE arrienda una o dos piezas con pensión, Libertad 958. 1.o-L

SEÑORAS Y SEÑORITAS, EMPLEADAS de comercio. Se abren nuevos abonos de almuerzo. Abono semanal $ 6. Moneda N.o 815. 5-L

Mecánico

Necesítase uno competente para la armadura de Maquinaria Agrícola en general. Inútil escribir sin haber tenido experiencia en el campo.

Dirigirse con copias de CERTIFICADOS a

CASILLA 3314

9711-30-k

Tarantino
y
Castro
Ex-jefes de Gath y Chaves
CONFECCIONAN SOBRE MEDIDA
Vestidos,
Trajes sastre, y
Trajes amazona.
ESTADO 110
SANTIAGO
9202-30-k

TEATRO MUNICIPAL

Empresa Concesionaria: E. Salvati. — Temporada 1918. — Compañía Dramática Francesa
ANDRE BRULE

Hoy Sábado 30 de Noviembre, Hoy. — Matinée a las 16 horas (antes 4 P. M.): **LA DEMOISELLE DE MAGASIN,** comedia en 3 actos, de Mrs. Jonson et Wichpeler.

NOCHE, a las 9 1|4: 4.a función de abono: **LE MAITRE DE FORGES,** comedia en 4 actos de Jorge Olmet.

TEATRO COMEDIA

Hoy Sábado 30 de Nov. Hoy. Especial a las 18.30 y Nocturna a las 21.20. — Exito grande de los célebres artistas de variedades **MARI-BRACCO** y de la elegante pareja de bailes internacionales **BLUXON PAYS.**

En la función nocturna se pasará la radiante cinta de enorme éxito,

EL CAMINO DE ESPINAS

Precios reducidos. Especial: Palcos $ 8.00. Platea $ 2.00. Balcón $ 1.50. Galería $ 0.50. — Nocturna: Palcos $ 10.00. Platea $ 2.50. Balcón $ 2.00. Galería $ 0.60.

TEATRO SANTIAGO

Empresa Teatral del Pacífico. — Gran Compañía de Operetas Cómicas en castellano VALLE-CSILLAG

HOY - SABADO 30 DE NOVIEMBRE - HOY
A las 21.15.

La opereta en 3 actos del maestro Nelson, traducción de Julio Escobar:

La Corsetera de Montmartre

ROYAL THEATRE

HOY — ESPECIAL:
EL ALMA DE LA ENVIDIA
Emocionante drama de la vida americana.
NOCTURNA:
FRANCISCA BERTINI
en su encantadora creación:
LA PERLA DEL CINEMA

EL CORTE ELEGANTE
SASTRERIA MARTI

Por el vapor ex-"Kenuta" llegó un variado surtido en casimires para verano.
ON PARLE FRANCAIS. SI PARLA ITALIANO
Esperamos su visita.

Alameda esquina Molina

Cambio de Monedas
LA UNIVERSAL

Cas. 548. - Teléf. Ing. 1585
Estado 251, Santiago, Chile

Compra y venta de toda clase de monedas extranjeras y del país. Giros sobre el extranjero. Compra y venta de acciones y bonos.

MUÑOZ DE ARCE HNOS.

ENGLISH MONEY EXCHANGE
913 - HUERFANOS - 913

La Casa más antigua de **CAMBIO DE MONEDAS** en Santiago. **COMPRA Y VENTA** de: libras esterlinas, francos, oro chileno, billetes argentinos, franceses, ingleses y **toda clase de monedas** extranjeras, cualquier cantidad que sea, a los mejores precios de plaza. **COMPRA Y VENTA** de toda clase de platería colonial.

I. Jacobs.

Noviembre 30
San Andrés
CAMBIO

Banc. 11 7/8 | Com. 11 15/16
Oro: 65.20%.

1 £ vale	20.21.05
1 Franco	0.78.12
1 Dólar	4.28¼
1 Peseta	0.86.20
N. Argentino	1.94

:: AUTOMOVILES DE OCASION ::

SINGER AMERICANO, ESTILO CARRERA, SIN USO, 90 H. P., CUATRO ASIENTOS: £ 1,000.

COUPE HUDSON, POCO USO, SIETE ASIENTOS: £ 800.

CATORETTI Y CO. :-: Ahumada 281

PIEZA, CON O SIN PENSION, arrienda familia extranjera, Rosas 1780. 710458-1.o-L

PIEZAS AMOBLADAS CALLE, con excelente pensión. San Antonio 812. x-10520-3-k

PIEZA CON PENSION CASA BAJOS, familia honorable, Marín 108, cerca Vicuña Mackenna. x-10526-30-k

PROPIEDADES

QUINTA CALLE MARIA AUXILIADORA, totalmente plantada, cierro cal y ladrillo, véndese por apuro, tratar, Compañía 1049. x-10503-30-k

SE VENDE CASA- QUINTA, CALLE Nueva Matte 251. Tratar Inglaterra 1368. x-10477-2-L

COMPRA-VENTA
DE MUEBLES Y OBJETOS VARIOS

SE VENDEN ESCOBAS POR grandes y pequeñas partidas y se compran botellas cerveceras chicas y grandes, cajones de reparto. Nueva de Matte 5.— 1.o-L

SE VENDE UNA COCINA ECONÓMICA Forreau-Briffauly, en perfectísimo estado; una máquina para lavandería Volldampf en muy buen estado; un foco eléctrico de gran dimensión y dos aparatos de fierro para muestrario de ollas. Verlos y tratar, Meiggs 72. x-10509-1.o-1

VIDRIERAS GRANDES SE VENDEN de ocasión, Ahumada 200. x-10495-5-1

CHANCHOS REPRODUCTORES finos garantidos, y cien gallinas de razas, con sus instalaciones, vendo Ñuñoa, Avenida Ossa 718. 10-L

VENDO MUEBLES: VELADOR peinador con mármol y espejo, escritorio, sillas. Recoleta 287. x-10479-30-k

OFRECEMOS CON GRANDES REBAJAS de precios lo siguiente: sillas para señora, sillas inglesas, sillitas chilenas para niños. Puente 801. x-10313- 6-L

FOTOGRAFOS Y AFICIONADOS. Placas marca Imperial, ofrece a precios fuera de competencia Fotografía Pérez Cruchaga. x-10345-3-k

INSTRUCCION

CLASES Y LECCIONES PARTICULARES en inglés, Profesor inglés, Casilla 81 d. x-10493-30-k

PROFESOR DIPLOMADO DE canto y música: Pablo Gaedecke, Rosas 1789. x-10458-6-1

CURSO DE VACACIONES DEL "Instituto San Martín", San Martín 67. — Matrícula abierta. Sistema antiguo y concéntrico. Profesores de Estado. Humanidades y preparatorias. Internado, medio pupilaje y externo. x-10382-4-1

ENGLISH, FRENCH, ITALIAN, Spanish QUICKLY-TAUGHT. Instituto de Idiomas. Adquisición rápida y científica de las lenguas. Cursos para familias a domicilio o en el establecimiento. Especialidad cursos rápidos para viajar Solicite lecciones de ensayo gratuitas. Berlitz System. Teléfono Inglés 50. Moneda 782. 1-L.

ASPIRANTES ESCUELA MILITAR y Naval, prepáranse, Instituto Mercantil, Bandera 267. x-30-k.

ASPIRANTES CONTADORES Ejército, prepáranse; clases por contador 1o, Ejército, Instituto Mercantil, Bandera 287. x-30-k.

TELEGRAFISTAS, TOPOGRAFOS, dibujantes, constructores, agricultores, prepáranse, Instituto Mercantil, Bandera 287. x-30-k.

EXAMENES UNIVERSITARIOS, secundarios y especiales, prepáranse, Instituto Mercantil, Bandera 287. 30-k

ARRIENDOS

ARRIENDANSE EN CASA HONORABLE cómodos y elegantes departamentos amoblados, Huérfanos 2530. x-10523-9-1

ESPACIOSA PIEZA, BALCONES calle, arriéndase a persona seria. Pedregal 28. x-10515-30-k

$ 350 ARRIENDASE COMODA casa en altos. Verla y tratar, Lira 159 de 14 a 17. x-10516-30-k

$ 100 ARRIENDO CASA, FARIÑA 443, tratar: Dávila 759. x-10502-30-k

ARRIENDASE ALMACEN MUY comercial, San Pablo 2075. x-10475-30-k

TOMASE EN ARRIENDO CASA en bajos de 5 piezas fuera dependencias. Dirigirse: R. A. Casilla No. 296, dando pormenores. x-10463-30-k

CASA MODERNA, 9 PIEZAS, DEPENDENCIAS. 200 pesos, arriéndase. Rosas 2942. x-10406-30-k

ARRIENDANSE DOS DEPARTAMENTOS independientes con pieza a la calle, adecuados talleres, modistas, etc. Santo Domingo entre Riquelme y Barroso. Tratar: Santo Domingo 1725. x-10425-1-k

ARRIENDO COMODO CHALET en calle Prado N.o 940. Providencia (a treinta metros del carro). x-10445-30-k

MEDICINA

¿QUEREIS SER LA MAS HERMOSA? Usad la incomparable leche de almendras de Werck. Estas leche es sorprendente para aterciopelar y rejuvenecer el cutis. Daube, Droguería Francesa, y principales boticas de la República.

INYECCIONES TODA ESPECIE. Aplicaciones neosalvarsan, inyecciones sacarosa. Atendido profesional. Botica Gamboa. Portal Mac-Clure. 4010-11-1.

CARRUAJES CABALLOS

FORD EN PERFECTO ESTADO, con ruedas de alambre, se vende de ocasión, verlo y tratar, American Garage. E. Escala 2105. x-10494-30-k

AUTO DODGE VENDO OCASION tratar: Agustinas 1086. x-10432-1.o-1

AUTOMOVIL (inglés) MARCA Rolls Royce, estado nuevo, carrosería tipo Milord, seis asientos, chasis largo, muy lujoso, fuerza, Hr., inglesas, ingleses. 45|100. El automóvil más fino, silencioso, y estético, que existe. Por datos dirigirse a casilla N.o 728. Antofagasta. x-10266-5-1

VARIOS

ACADEMIA DE CORTE. —PARA señoras y señoritas. Cursos rápidos. Enseñanza garantida. Córtase moldes. Confecciónase trajes último estilo. Mme. Tiraferri. Agustinas 1057. x-10421-1-1

HABIENDOSE EXTRAVIADO LOS títulos por 160 acciones nominativas de la Sociedad Exploradora de Caylloma Consolidada, de la emisión de acciones del año 1912, a mi nombre, quedan nulos y sin ningún valor por haber dado a la Compañía el aviso correspondeinte.— G. L. Carrol. 3-1

PROPUESTAS

DIRECCION GENERAL DE Obras Públicas.— Pídense nuevamente propuestas públicas para los trabajos de cierro, dotación de agua potable y otros en la Escuela de Ocoa, las que se abrirán el Sábado 7 de Diciembre a las 15 horas (3 P.M.), en la Inspección de Arquitectura, donde pueden consultarse los antecedentes.—Santiago, 26 de Noviembre de 1918.— El Secretario General. 7-L.

DIRECCION GENERAL DE OBRAS PUBLICAS. — Pídense propuestas públicas para la construcción de un puente carretero sobre el río Pingueral en la estación de Menque del F. C. de Chillán a Tomé, las que se abrirán el 6 de Diciembre próximo a las 15 horas en la Inspección General de Puentes y Caminos.

Bases y antecedentes pueden consultarse en la Inspección General de Puentes y Caminos y en la Oficina del Ingeniero de la provincia de Concepción. Ver Diario Oficial.

Santiago, Noviembre 23 de 1918. — **El Secretario General.** 3-1

PROPUESTAS.—SE PIDEN PROPUESTAS públicas por los siguientes artículos y por las cantidades que es expresan, para atender durante el año 1919 a la alimentación del ganado de la Dirección del Material de Guerra: Pasto, 1,408 quintales métricos (2.o corte); Cebada o Avena, 422 quintales métricos; Paja larga, 379 quintales métricos; Paja capotillo, 189 quintales métricos. Las bases pueden consultarse diariamente de 9 a 11 horas en la Administración de la Caja de la Dirección. Las propuestas pueden presentarse por la totalidad o parte de cada uno de los artículos. Las propuestas se abrirán en la Inspección de Fábricas y Maestranzas del Ejército, el Jueves 12 de Diciembre a las 10 horas.— La Comisión de Forraje. x-10385-10-1

MINISTERIO DE JUSTICIA. — PROPUESTAS. — El Ministerio de Justicia solicita propuestas para suministrar diversos artículos que se necesitan para la fabricación de cinturones y baleros para el Cuerpo de Gendarmería de Prisiones. Las propuestas se abrirán en la subsecretaría del Ministerio el 5 de Diciembre a las 15 horas. Bases ver "Diario Oficial". — **El Sub-Secretario.** 5-L

DIRECCION GENERAL DE OBRAS PUBLICAS. — Pídense propuestas públicas para la construcción de un puente carretero sobre el estero Hualqui en el pueblo del mismo nombre, las que se abrirán el 6 de Diciembre próximo a las 15.30 en la Inspección General de Puentes y Caminos, donde pueden consultarse las bases y en la Oficina del Ingeniero de provincia en Concepción. Ver Diario Oficial.

Santiago, Noviembre 23 de 1918. — **El Secretario General.** 3-L

PIANOS

LOS MEJORES DEL MUNDO
Erard,
Gaveau,
Pleyel
Pianola-Piano
(Pianos automáticos)
— DE LA —
AEOLIAN COMP. LD. DE NEW YORK
en pianos
WEBER — STEINWAY
STECK — STROUD
con Mtrostyle y Themodist.
Particularidades exclusivas de estos instrumentos, que los hacen ser lo mejor entre sus similares.
AGENTES:
CASA WEIL
(Sección pianos)
ESTADO 353

ESTADO MAYOR GENERAL. — Se piden propuestas cerradas para la provisión de forraje en los puntos que se indican, sea por la totalidad o parte de la cantidad que se necesita:

Santiago. — pasto: 5,622 quintales métricos; avena o cebada, 2,520 id.; paja larga, 1,200 id.; id. de capotillo, 628 id.

Melipilla. — Pasto, 1,344 quintales métricos; cebada o avena, 432 id.; paja larga, 520 id.; id. capotillo, 216 id.

San Fernando. — Pasto, 1,044 quintales métricos; cebada o avena, 220 id.; paja larga, 184 id.; id. capotillo, 108 id.

Linares. — Pasto, 240 id.; cebada o avena, 120 id.; paja larga, 120 id.; id. capotillo, 60 id.

Las especificaciones pueden consultarse en el Estado Mayor General.

Las propuestas se abrirán en el mismo Instituto el 6 de Diciembre próximo a las 15 horas, ante los interesados que concurran. —Santiago, 20 de Noviembre de 1918. x-10258-5-1

MUNICIPALIDAD DE SANTIAGO.—Alumbrado Público.— De orden de la Alcaldía, se piden propuestas públicas para el suministro de energía eléctrica para el alumbrado de la Población San Eugenio, y del sector comprendido entre las calles de San Borja, Avenida General Velásquez, Arica y Ecuador, con arreglo a las bases que pueden consultarse en la Dirección de Obras Municipales. Las propuestas se abrirán en la Sala de la Alcaldía, el 10 de Diciembre próximo, a las 16 horas (4 P. M.).—**El Tesorero Municipal.** 6-L

DIRECCION GENERAL DE Obras Públicas. — Pídense propuestas públicas para los trabajos de cierro, dotación de agua potable y otros en la escuela de Mininco, del departamento de Angol, las que se abrirán el Miércoles 27 del presente, a las 15 horas en la Inspección de Arquitectura, donde podrán consultarse los antecedentes. — Santiago, 15 de Noviembre de 1918. — **El Secretario General.** x-30-k.

MUNICIPALIDAD DE SANTIAGO. — Provisión de Mangueras.— De orden de la Alcaldía, se piden propuestas públicas para la provisión de 300 metros de mangueras negras de 3|4 pulgada, para el riego de los jardines de la ciudad. Los propuestas se abrirán en la Sala de la Alcaldía, el día 5 de Diciembre próximo a las 16 horas (4 P. M.)— Santiago 18 de Noviembre de 1918.— El Tesorero Municipal. 3-1.

BATALLON DE EXPLOTACION. Se piden propuestas públicas por los siguientes artículos y por las cantidades que se expresan, para atender durante el año 1919 a la alimentación de la tropa del Batallón en Puente Alto: Carne, hasta 17.000 kilógramos; pan, hasta 17.000 kilógramos; papas, hasta 8.000 kilógramos; frejoles, hasta 9.500 kilógramos; arroz, hasta 3.000 kilógramos; azúcar, hasta 2.000 kilógramos; verduras, hasta 3.500 kilógramos; grasa, hasta 1.000 kilógramos; sal, hasta 1.000 kilógramos; café, hasta 750 kilógramos; ají, hasta 175 kilógramos; y de los siguientes artículos que componen la ración del ganado en el mismo año: 155 quintales métricos de pasto; 69 quintales métricos de cebada o avena; 30 quintales métricos de paja para cama; 15 quintales métricos de capotillo. Las propuestas pueden presentarse por la totalidad, o parte de cada uno de los artículos y se abrirán en la Comandancia del Batallón el Lunes 2 de Diciembre a las 10 horas. Las bases pueden consultarse diariamente en la Contaduría de la Unidad. — La Comisiones de Alimentación y Forraje. x-096-1-1.

DIRECCION GENERAL DE OBRAS PUBLICAS. — Pídense propuestas públicas para los trabajos de terminación del edificio de la Cárcel de Valparaíso, las que se abrirán el 6 de Diciembre, a las 15 horas en la Inspección de Arquitectura y en la Oficina del Ingeniero de la provincia de Valparaíso, donde pueden consultarse los antecedentes.

Santiago, 23 de Noviembre de 1918. — **El Secretario General.** 3-1

DIRECCION GENERAL DE OBRAS PUBLICAS. — Pídense propuestas públicas para la construcción de un puente carretero sobre el estero Piduco en Talca, las que se abrirán el 7 de Diciembre próximo a las 15 horas en la Inspección de Puentes y Caminos.

Planos y antecedentes pueden consultarse en la Inspeccion General de Puentes y Caminos y en la Oficina del Ingeniero de la provincia de Talca. Ver Diario Oficial.

Santiago, Noviembre 23 de 1918. — **El Secretario General.** 3-L

JUDICIALES

NOTIFICACION.— EN LA SOLICITUD presentada por don Enrique Monzon dentro del concurso de don Manuel Oeda, cuaderno nombramiento de semestre, en la que pide se le pague la suma de $ 600, por el Síndico de este concurso como honorario de interventor en el fundo Corralillo, bajo apercibimento de ejecución y embargo, el juzgado proveyó: Santiago, Septiembre veintiseis de mil novecientos dieciocho. "Como se pide, sin apercibimiento por ahora".—F. Rodríguez.— E. Covarrubias.—El Secretario. x-1055-30-k

REMATE.— POR DECRETO DEL señor Juez del 5.o Juzgado Civil de esta ciudad de 27 de los corrientes, se ha ordenado sacar a remate los créditos que tiene don Enrique Rosenthal contra don Santiago Bustillos, doña Nicolasa Rojas de Fornés y don Onofre Cantillana, cuyos detalles constan en los autos, para el 12 de Diciembre a las 13 horas. Bases y demás antecedentes expediente Malvina Muñoz con Enrique Rosenthal. Secretaría del 5.o Juzgado—El Secretario. x-10553-3-1

REMATE.— POR DECRETO DEL señor Juez del 5.o Juzgado Civil de esta ciudad de 27 de los corrientes, se ha ordenado sacar a remate la propiedad N.o 2552 de la Av. de las Delicias de esta ciudad, para el 23 de Diciembre próximo, a las 13 El valor de la tasación es la suma de $ 263,327.80. Bases y demás antecedentes expediente Malvina Muñoz con Enrique Rosenthal. secretaría del 5.o Juzgado.—El Secretario. x-10552-3-1

APERTURA DE SUCESION.— CON esta fecha y ante el compromisario don Antonio Huneeus, Catedral N.o 1143, se ha abierto la sucesión de doña Lydia Pümpin de Küpfer. x-10550-3-1

POR DECRETO DEL JUEZ, DON Alejandro Fuenzalida, de fecha 4 de Octubre del presente año, se ha declarado yacente la herencia de don Pablo Vallebuona y se ha nombrado curador de ella a don Tito V. Lisoni.— Se da este aviso para los efectos legales. x-10534-2-1

EN EL JUICIO SEGUIDO POR DOÑA Blanca Sánchez contra doña Delfina Argomedo se ha ordenado sacar a remate las mejoras embargadas de la propiedad Pinto esquina Quintana por el mínimum de $ 5,602.67. Más datos secretaría Primer Juzgado Civil.—El secretario. x-10508-30-k

DISOLUCION DE SOCIEDAD. — Certifico que por escritura otorgada ante mí con esta fecha, los señores Enrique A. González y Alberto Verdugo León, de este domicilio, han disuelto la sociedad comercial colectiva que ambos formaron por escritura de 14 de Noviembre de 1916 ante el infrascrito y que gira en esta plaza con la razón social de "Verdugo y González". El activo y pasivo de esta sociedad ha quedado a cargo del señor Verdugo, mediante la compra que éste ha hecho al señor González de su parte en la sociedad.— Santiago, 25 de Noviembre de 1918. —M. Gaete Fagalde, Notario. x-10518-30-k

EN 30 DICIEMBRE 1918 A LAS 15, Secretaría 5.o Juzgado Civil, practicaráse inventario solemne, bienes de doña Helena de la Fuente v. de Cavada. x-10471-10-L

INVENTARIO SOLEMNE.— POR orden del señor juez compromisario don Timoleón Anguita, se procederá al inventario solemne de los bienes quedados al fallecimiento de don Antonio María Peñafiel Céspedes, en la secretaría del tercer juzgado civil, ante el actuario don Eudoro Guzmán, el día 4 de Diciembre próximo, a las 14 y media horas. x-10473-30-k.

CONCURSO CARLOS DE LA CERDA.—En solicitud de don Francisco Walker Linares, pidiendo que se notificara por avisos su nombramiento de síndico, el Juzgado proveyó con fecha veintisiete de Noviembre: "Como se pide, haciéndose la publicación por tres veces".— R. Jara Silva.—José A. Alfonso. x-10486-30-k

REMATE.— EL 6 DE DICIEMBRE próximo, ante el señor juez del 3er. Juzgado Civil, a las 15 horas 30 minutos, se rematará la propiedad número 1240 de la Avenida Inglaterra por el mínimum de $ 12,219.34 Bases y antecedentes, juicio de M. Moya v. de Cortiz con Francisco Jiménez. 2-L.

EXTRACTO. —CERTIFICO QUE: por escritura otorgada ante mí con esta fecha, los señores Juan Durand y David Scharager, de este domicilio, han constituido una sociedad colectiva comercial para girar en esta plaza en el ramo de cultivo de hortalizas y legumbres y fabricación de conservas, bajo la razón social de DURAND y SCHARAGER, que podrán usar indistintamente ambos socios como encargados de la administración social. La duración de la sociedad será de dos años, a contar desde el primero de Diciembre del presente año, fecha inicial de las operaciones sociales. El capital de la sociedad es de catorce mil pesos aportado por iguales partes entre los socios en enseres, mercaderías y valores de la anteror sociedad formada entre ellos.—Santiago, 20 de Noviembre de 1918.—(Firmado). —M. Gaete Fagalde, notario. x-10466-2-1

REMATE. —ANTE EL PRIMER Juzgado en lo civil, el 18 de Diciembre, a las 15 horas, se rematará la propiedad número 459 de la calle Loreto, de esta ciudad, por el mínimum de $ 5,430.34, que se paga al contado. Bases y antecedentes, secretaría de don Martín J. Lira, en juicio ejecutivo seguido por la Caja de Ahorros de los Ferrocarriles, con Ramón Mancilla. x-10438-30-k.

REMATE.— EL 2 DEL ENTRANTE, a las quince horas, el primer Juzgado Civil de esta ciudad, se verificará el remate de la propiedad de don Manuel Pereira ubicada en calle Maipú número 1178, de esta ciudad. Mínimum para los postores, $ 12,914.93. Demás datos, secretaría de don Martín Lira, juicio Caja de Ahorros Ferrocarriles con Pereira. x-10435-30-k.

REMATE, QUE SE VERIFICARA el 5 de Diciembre próximo, a las quince horas, primer Juzgado Civil, propiedad de don Rodolfo Tobar, Carmen 1288, de esta ciudad. Mínimum, $ 4,266.66. Demás antecedentes secretaría del Juzgado, juicio Caja de Ahorros de los Ferrocarriles con Tobar. x-10431-30-k.

POSESION EFECTIVA.— A DOÑA Elena Murassu v. de Chester y a sus hijos doña María Raquel, doña Violeta Inés, don Federico Eugenio, doña Lucía Adriana y doña María Cristina Chester Murassu se les ha concedido la posesión efectiva de la herencia de don Federico Chester Peelle (Av. Portales) por auto de 21 del actual del señor juez letrado don A. Fuenzalida, secretaría del señor Guzmán.— Noviembre 23 de 1918. 30-k

POSESION EFECTIVA.— A DOÑA Sofía Terry W. v. de Leroy y a sus hijos, doña Elena, don Julio y don Enrique Leroy Terry se les ha concedido la posesión efectiva de la herencia de don Julio Leroy Leiva (Av. Matta 430) por auto de 25 de Septiembre último del señor juez letrado don A. Fuenzalida, secretario del señor Guzmán.— Noviembre 23 de 1918. 30-k

POSESION EFECTIVA.— A DON Miguel Santiagos se le ha concedido la posesión efectiva de la herencia de doña Raquel S. Santiagos Salas (Recoleta 179) por auto de 30 de Octubre último del señor juez letrado don Isaac Givovich, secretaría del señor Lira.—Noviembre 18 de 1918. 30-k

POSESION EFECTIVA.— A DOÑA Adriana Constancia Minault v. de Dautry, doña Renata Francia Elena y doña Ady Dautry Minault se les ha concedido la posesión efectiva de la herencia de don Alberto Dautry (Francia) por auto de 13 del actual del señor juez letrado don A. Fuenzalida, secretaría del señor Covarrubias.— Noviembre 18 de 1918. 30-k

POSESION EFECTIVA.— A DOÑA Fidelina Albornoz Astorga se le ha concedido la posesión efectiva de la herencia de doña Mercedes Castro Alvarez (Carrión 1310) por auto de 13 del actual del señor juez letrado don A. Fuenzalida, secretaría del señor Covarrubias.— Noviembre 19 de 1918. 30-k

POSESION EFECTIVA.— A DOÑA Palmira, doña Ernestina, do Herminia y don Alberto Saavedra Saavedra se les ha concedido la posesión efectiva de la herencia de don Julio César Saavedra Saavedra (San Cristóbal 6) por auto de 30 de Octubre último del señor juez letrado don A. Fuenzalida, secretaría del señor Guzmán.— Noviembre 19 de 1918. 30-k

POSESION EFECTIVA.— A DON Eulogio Solar Mena se le ha concedido la posesión efectiva de la herencia de don Eulogio Solar Armstrong (Catedral 1589) por auto fecha de ayer del señor juez letrado don Isaac Givovich, secretaría del señor Covarrubias.— Noviembre 19 de 1918. 30-k

POSESION EFECTIVA.— A DON Luis y doña Antonia Trezza Frabasile se les ha concedido la posesión efectiva de la herencia de doña Rafaela Frabasile v. de Stefano (Arturo Prat 318) por auto de 11 del actual del señor juez letrado don A. Fuenzalida, secretaría del señor Alfonso.—Noviembre 20 de 1918. 30-k

POSESION EFECTIVA. — A SOR Luisa Balbontín se le ha concedido la posesión efectiva de la herencia de doña Faustina Ponce (La Caridad) por auto de 13 del actual del señor juez letrado don A. Fuenzalida, secretaría del señor Alfonso.— Noviembre 20 de 1918. 30-k

POR AUTO DE 18 DE OCTUBRE último expedido por el señor juez del 3.er juzgado civil de esta se le ha concedido la posesión efectiva de la herencia de don Manuel Antonio Gálvez Muñoz a sus padres don Tránsito Gálvez y doña Margarita Muñoz González.—E. Guzmán, secretario.—Octubre 18. 1918. x-10390-30-k